

令和8年度

助成事業

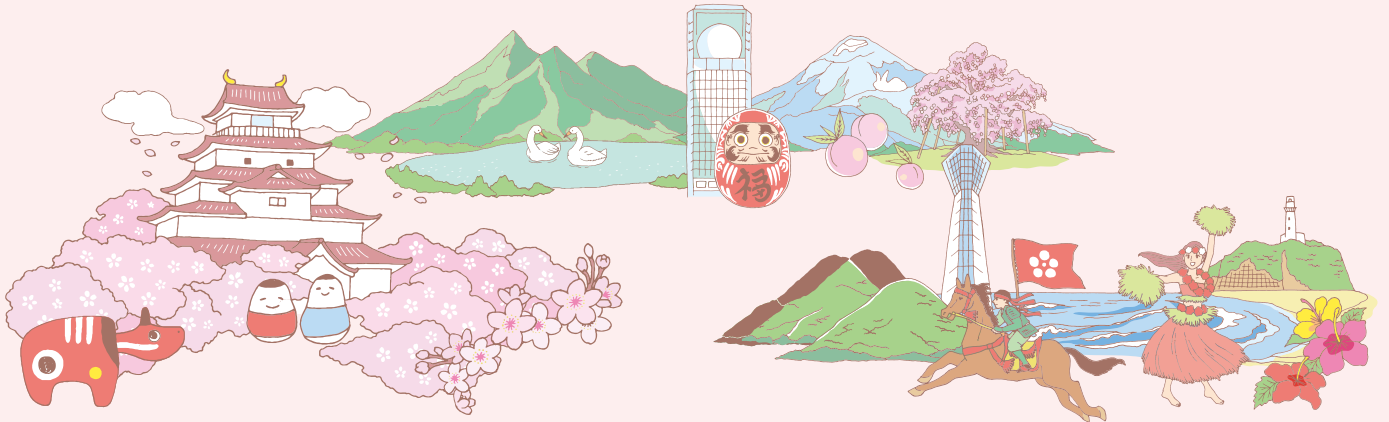

公益
社団
法人 福島県トラック協会 業務部



〒960-0231 福島県福島市飯坂町平野字若狭小屋32
TEL: 024-558-7755 (音声ガイダンス 1)
FAX: 024-558-7731 <https://fukutora.lat37n.com/>



令和8年度 各種助成事業一覧

※ 赤字は変更箇所

区分	助成事業名	制度の概要	助成額等	限度額等	予算額(円)	摘要	申請方法	申請書等への押印
交通安全対策	1 運転経歴証明書	運転者の運転経歴証明書取得に対する助成	800円/人・年	1会員150人上限	8,000,000		事後申請	不要
	2 適性診断	運転者適性診断(一般・初任・適齢)の受診料に対する助成	①一般診断 2,400円/人 ②初任診断 2,400円/人 ③適齢診断 2,400円/人	1人年1回	13,200,000		Web申請	不要
	3 睡眠時無呼吸症候群(SAS)検査	運転者の睡眠時無呼吸症候群のスクリーニング検査に要する費用(第一次検査、第二次検査)に対する助成	5,000円/人	1人年1回 1会員50人上限	4,000,000		事前申請	不要
	4 睡眠時無呼吸症候群精密検査(PSG)	SAS検査の結果、精密検査の対象となった者の検査費用に対する助成	20,000円/人(上限)	1人年1回	200,000		事後申請	不要
	5 脳健診	運転者(40才以上)の健康管理のため、脳健診受診に対する助成	10,000円/人(上限)	1会員15人上限	3,500,000		事後申請	不要
	6 ドライバー研修	安全運転研修施設にドライバー等を派遣する訓練費用(受講料)に対する助成	①全ト協主催の特別研修 Gマーク認定事業所 全額 その他 7割 ②全ト協主催の一般研修 全額	1会員10人上限(①②合算)	1,800,000		事前申請	不要
	7 EMS	EMS機器の導入に要した費用に対する助成	導入経費の1/2(上限50,000円)	1会員15台上限	21,000,000		事後申請	不要
	8 ドライブレコーダー	ドライブレコーダーの導入に要した費用に対する助成	導入経費の1/2(上限額は①～③記載額) ①運行管理連携型 50,000円(20,000円) ②標準型 20,000円(20,000円) ③簡易型 10,000円(10,000円) ※()書きの金額は、国の補助金を受けた場合	1会員15台上限(①～③合算)	19,000,000		事後申請	不要
	9 安全装置	後方視野確認支援装置、側方衝突監視警報装置、呼気吹込み式アルコールインターロック装置、IT機器を活用した遠隔地で行う点呼に使用する携帯型アルコール検知器及びトルクレンチの導入に要した費用に対する助成	①後方視野確認支援装置 40,000円/台 ②側方衝突監視警報装置 120,000円/台 ③呼気吹込みアルコールインターロック装置 50,000円/台 ④IT機器を活用した遠隔地で行う点呼に使用する携帯型アルコール検知器 50,000円/台 ⑤トルクレンチ 取得価格の1/2 上限70,000円/台 ※⑤トルク・レンチを除く、①～④装置の取得価格が助成額を下回る場合は、その取得価格を助成額とする。	1会員15台上限(①～④合算) ⑤トルクレンチは車両総重量8t以上の事業用トラックを管理する事業所に1台上限	14,000,000	令和7年度まで特例的に認めていた、「新車に標準で装着された後方視野確認支援装置」については、令和8年度から助成対象外とする。(後付けでの導入が対象)	事後申請	不要
	10 車輪脱落事故防止機器	車輪脱落事故防止機器購入費用に対する助成	購入費用の1/2(上限30,000円)	1会員30,000円上限	600,000		事後申請	不要
	11 フォークリフト技能講習	フォークリフト運転技能講習の受講費用に対する助成	①陸災防 6,000円/人 ②他教習機関 4,000円/人	1会員3人上限	500,000		事後申請	不要
	12 準中型・中型・大型免許等	従業員に指定教習所で準中型、中型免許、大型免許、けん引免許を取得または、準中型・中型免許の限定解除を行った費用に対する助成	①準中型免許 40,000円/人 ②中型免許 75,000円/人 ③大型免許(二種は除く) 150,000円/人 ④けん引免許 50,000円/人 ⑤限定解除(AT限定は除く) 30,000円/人	1会員500,000円上限	20,000,000		事後申請	不要
	13 健康診断	運転者の健康診断に対する助成	①定期健康診断又は雇入れ時健康診断(運転者として雇入れた場合) 1,500円/人 ②特定業務従事者(深夜業)健康診断 1,500円/人	1会員 車両台数×1.4上限 (申請回数は運転者1人につき、①・②それぞれ1回ずつ)	13,500,000	一般会計を財源とした、健康診断受診助成事業を実施。(4/1～5/31までの期間で予算額1,200,000円)	事後申請	不要
	14 女性用休憩施設等	女性及び高齢の従業員用の休憩室、トイレ等の増改築費用に対する助成	工事経費の1/2(上限300,000円)	1会員1施設まで	1,500,000		事前申請	不要
	15 熱中症予防対策支援助成事業	熱中症予防対策用品購入費用に対する助成	購入費用の1/2(上限50,000円)	1会員50,000円上限	2,500,000	令和8年度新設	事後申請	不要
交通公害対策	16 アイドリングストップ支援機器	アイドリングストップ支援機器の導入に要した費用に対する助成	導入経費の1/2 ①電気式の毛布・マット 15,000円/枚 ②エア・温水式ヒーター 60,000円/台 ③蓄冷式クーラー(デンソー、日野、三菱、UD製) 60,000円/台、車載バッテリー式冷房装置 60,000円/台	①電気式の毛布・マット 30枚上限 ②エア・温水式ヒーター 3台上限 ③蓄冷式クーラー・車載バッテリー式冷房装置 3台上限	5,500,000		事後申請	不要
	17 環境対応車	環境対応車(天然ガス、ハイブリッド、電気、燃料電池自動車)の導入に要した費用に対する助成	対象車両ごとの助成額(全ト協・県ト協)など、詳細は要領を参照のこと	1会員5台上限	6,000,000		事前申請	必要
	18 エコタイヤ	エコタイヤの導入に要した費用に対する助成	2,000円/本 車両数×2/3×12本上限	1会員300本上限	33,000,000	福島県から20,000,000円の補助	事後申請	不要
研修・調査	19 中小企業大学校	中小企業大学校の対象講座を受講した場合の受講料に対する助成	受講料の2/3相当額		200,000		事前申請	不要
	20 グリーン経営認証	グリーン経営認証を取得又は更新した際の費用に対する助成	新規取得 100,000円 更新 50,000円上限	1会員1回/年 (支店、営業所の数にかかわらず年度内で1事業者につき取得・更新のどちらか1回)	1,300,000		事後申請	不要
基金運営	21 近代化基金利子補給	設備資金、環境対応車・省エネ機器導入資金、ポスト新長期等規制適合車導入資金の借入に対する利子補給	・上期(令和8年2月長期プライムレートに基づき) 設備資金 利率1.0% 環境対応車・省エネ機器導入 利率1.0% ポスト新長期等規制適合車導入 利率1.0% ・下期(令和8年8月長期プライムレートに基づき) 8月中旬にHPへ掲載予定。	設備資金 1会員35,000,000円 環境対応車・省エネ機器導入資金 1会員70,000,000円 ポスト新長期等規制適合車導入資金 1会員35,000,000円	6,412,252	「限度額等」欄の額は、融資限度額。 令和8年度より利子補給率の決定時期が年2回に変更。	事前申請	必要
	22 信用保証料(一般保証)	信用保証協会の信用保証料(一般の保証)に対する助成	信用保証料の額が50,000円まで 全額 50,000円～ 50,000円に50,000円を超えた額の1/2を加えた額	年度内100,000円上限	1,500,000		事後申請	不要
	23 信用保証料(セーフティネット保証)	信用保証協会の信用保証料(県制度資金等の保証)に対する助成	信用保証料の額が100,000円まで 全額 100,000円～ 100,000円に100,000円を超えた額の1/2を加えた額	年度内200,000円上限 ※「災害関係保証」又は「東日本大震災復興緊急融資」の場合は400,000円上限	3,000,000		事後申請	不要
	24 利子(セーフティネット保証)	県ト協の信用保証料助成を受けたものに対する借入利子の助成	①令和6年度までにセーフティネット保証料助成を受け、借入を行った事業者 助成利率を0.8%とし、助成期間を融資日から3年間、申請期間は融資日から5年以内とする。 ※ 借入(支払)利率が0.8%を下回る場合は借入(支払)利率と同率とする ②令和7年度にセーフティネット保証料助成を受け、借入を行った事業者 助成期間は3年間とし、助成金額は300,000円を上限に設定、申請期間は融資日から4年以内とする。 ※ 助成期間または上限額に達した時点で助成は終了とする		13,000,000	令和11年度をもって事業廃止	事後申請	不要
適正化	25 運行管理者講習	運行管理者講習(一般、基礎)の受講料に対する助成	①一般講習 1,500円/人・年 ②基礎講習 5,000円/人・年	一般講習は選任管理者のみ 基礎講習は車両台数の10%を上限	3,000,000		事後申請	不要
計					196,212,252			

※ 各助成事業の詳細は、各助成事業要領にてご確認ください。

助成申請に当たっての留意事項

1 助成事業全般について

- (1) 事助成事業要領、申請書様式等につきましては、協会ホームページよりご確認の上、ダウンロード等を行ってください。
- (2) 令和7年度から、環境対応車導入促進助成事業、近代化基金利子補給制度を除き、申請書等の押印が廃止となっております。ただし、外部発行の証明書等の押印は廃止しません。
- (3) 適性診断受診助成事業につきましては、電子(WEB)申請となります。助成を受けるために必要となる助成票は協会ホームページより申請のうえ、各自で印刷し、指定機関へ提出してください。
- (4) 各助成事業の執行状況は、協会ホームページにて公表いたします。

2 助成事業の上限に係る「助成事業基礎台数」及び会員の定義について

- (1) 助成事業の上限数は、助成事業基礎台数を基準としております。この「助成事業基礎台数」は、協会にご報告いただいている、「毎年4月1日現在の車両保有台数」となっており、年度を通じて変更はいたしません。
※助成事業基礎台数は協会ホームページから確認することができます。
- (2) 県内に複数の事業所を有している場合は、普通会员・賛助会員を合わせて1会員とします。

3 申請書類の作成・提出について

申請書類等を作成・提出にあたり、次の取扱いをお願いします。

- (1) 提出書類は、規格A4判・片面印刷とし、ホチキス止めはしないでください。
- (2) 申請書類等が多くなる場合は、提出の際に書類がバラバラにならないよう、クリップ等を使用してください。
- (3) 支払い完了を証明する書類について
 - ・インターネットバンキングでの振込み（支払い）の場合は①～④の情報が記載されている書類を提出してください。
 - ① 振込依頼人
 - ② 振込（支払）先
 - ③ 振込（支払）金額
 - ④ 振込（支払）指定日
 - ・預金通帳の写しを提出する場合は①②の情報が記載されているページを提出してください。
 - ① 預金通帳の表紙（会社名が印字）又は見開きページの写し
 - ② 支払（引落）日、支払先、支払金額が記載されているページの写し

- (4) 会社内での経理処理や申請に関する協会からの問い合わせに備え、申請書等の写しは各自で必ず保管してください。
- (5) 申請書等の提出方法は、協会宛に郵送等又は持参により提出してください。
なお、普通郵便での送付の場合は到着まで数日要することを考慮の上、送付手段を選択してください。
- (6) 申請書控えに協会の受付印を希望する場合は、返信用の申請書写し及び宛先を記載した返信用封筒（郵送の際は送料分の切手、その他は送付伝票等を貼付）を提出してください。

4 全日本トラック協会が単独で行う助成事業について

全日本トラック協会が単独で行う助成事業につきましては、協会が窓口となっております。申請可能な助成事業につきましては、協会ホームページに掲載しておりますが、詳細は事前にお問い合わせください。

5 問い合わせ及び申請書提出先

公益社団法人福島県トラック協会 業務部（交付金グループ）

※各支部では申請を受け付けておりません。

〒960-0231 福島市飯坂町平野字若狭小屋32

TEL : 024-558-7755（ガイダンス1番）

FAX : 024-558-7731

URL : <http://fukutora.la37n.com/furtherance/>



令和8年度助成金の交付（振込）について

1. 運転経歴証明書・運行管理者講習助成以外

各種助成金の交付（振込）につきましては、運転経歴証明書・運行管理者講習助成を除き、交付申請書等及び提出書類の内容について審査・受理された後、原則として「月末締め翌々月10日前後」に指定口座へ振り込みます。

・申請の締め日及び交付（振込）予定日

事後申請を受理した月	締め日	交付（振込）予定日
5月～6月申請受理	6月30日（火）	8月7日（金）
7月申請受理	7月31日（金）	9月10日（木）
8月申請受理	8月31日（月）	10月9日（金）
9月申請受理	9月30日（水）	11月10日（火）
10月申請受理	10月30日（金）	12月10日（木）
11月申請受理	11月30日（月）	1月8日（金）
12月申請受理	12月25日（金）	2月10日（水）
1月申請受理	1月29日（金）	2月26日（金）
2月申請受理	2月22日（月）	3月19日（金）

2. 運転経歴証明書・運行管理者講習助成

運転経歴証明書・運行管理者講習助成金は、原則として「四半期ごと」に指定口座へ振り込みます。

・申請の締め日及び交付（振込）予定日（四半期ごと）

申請を受理した月	締め日	交付（振込）予定日
5月～6月申請受理	6月30日（火）	8月7日（金）
7月～9月申請受理	9月30日（水）	11月10日（火）
10月～12月申請受理	12月25日（金）	2月10日（水）
1月～2月申請受理	運転経歴証明書 2月22日（月） 運行管理者講習 2月25日（木）	3月19日（金）

【目次】

(ページ)

1	トラック運転者の運転経歴証明書取得助成事業	1
2	トラック運転者の適性診断（一般・初任・適齢）受診助成事業	2
3	睡眠時無呼吸症候群（S A S）検査受診助成事業	6
4	睡眠時無呼吸症候群精密検査（P S G）受診助成事業	8
5	トラック運転者の健康診断（脳健診）受診助成事業	10
6	ドライバー等安全教育訓練受講助成事業	14
7	E M S 機器導入助成事業	18
8	ドライブレコーダー機器導入助成事業	20
9	安全装置等導入促進事業	22
10	車輪脱落事故防止機器導入助成事業	25
11	フォークリフト運転技能講習受講助成事業	27
12	準中型・中型・大型免許等取得助成事業	30
13	トラック運転者の健康診断受診助成事業	34
14	女性用休憩施設等整備助成事業	36
15	熱中症予防対策支援助成事業	38
16	アイドリングストップ支援機器導入助成事業	40
17	環境対応車（天然ガス、ハイブリッド、電気、燃料電池自動車）導入助成事業	42
18	エコタイヤ導入助成事業	44
19	中小企業大学校受講助成事業	46
20	グリーン経営認証取得・更新助成事業	49
21	近代化基金融資	50
22	信用保証料（一般保証）助成事業	57
23	信用保証料（セーフティネット保証）助成事業	59
24	利子（セーフティネット保証）助成事業	61
25	運行管理者講習（一般・基礎）受講助成事業	63

令和8年度トラック運転者の運転経歴証明書取得助成事業要領

令和8年4月1日
公益社団法人福島県トラック協会

1 助成の目的

この助成金は、トラック運転者（以下「運転者」という。）の運転経歴に係る証明書取得を促進することによって、公益社団法人福島県トラック協会（以下「協会」という。）の普通会员及び賛助会員（以下「会員」という。）又は協会未加入者（以下「非会員」という。）が行う運転者の安全管理・安全教育等に役立てることを目的とする。

2 助成対象者

- (1) 会員で、会費の未納が無いもの。
- (2) 非会員はGマーク認定事業所であること。

3 助成の対象となる証明書

会員又は非会員の県内事業所（支店・営業所を含む）に勤務する運転者が取得する「無事故・無違反証明書」又は「運転記録証明書」で、交付日が令和8年4月1日（ただし、新規会員の場合は入会日）から令和9年2月22日までのもの。

4 助成件数

- (1) 会員は、令和8年度助成事業基礎台数（令和8年4月1日現在で協会に届け出ている車両保有台数）と同数まで（ただし、新規普通会员の場合は入会時の台数とする。）とし、助成事業基礎台数が150件を超える場合は150件を上限とする。
- (2) 非会員は、令和8年4月1日現在の車両保有台数と同数までとし、車両保有台数が150台を超える場合は150件を上限とする。

5 助成金額

1件につき800円（運転者1人につき年1件まで）。

6 申請期間

令和8年5月1日から令和9年2月22日。
ただし、予算額に達した場合、その時点で終了とする。

7 予算額 8,000,000円

8 助成金の申請手続

別紙の「トラック運転者の運転経歴証明書取得助成金交付申請書」に必要な書類を添えて協会宛てに郵便等又は持参により提出する。この際、非会員は令和8年4月1日現在の車両保有台数を確認できる公的書類を添付する。

9 助成金の返還

- (1) 協会は、次のいずれかに該当するときは、助成金の返還を命じることができる。
 - ア この要領その他協会が定める事項に違反したとき。
 - イ 虚偽その他不正な手段により助成金の交付を受けたとき。
- (2) 前項の規定により返還を命じられた会員については、協会が行う助成事業すべてに係る申請は、原則として、当分の間、これを受付又は交付決定を行わないものとする。

10 注意事項

県内に複数の営業所がある場合、原則として本社又は主管支店でまとめて提出すること。

令和8年度トラック運転者の適性診断（一般・初任・適齢）受診

助成事業要領

令和8年4月1日

公益社団法人福島県トラック協会

1 助成の目的

この助成金は、公益社団法人福島県トラック協会（以下「協会」という。）の普通会员及び賛助会員（以下「会員」という。）又は協会未加入事業者（以下「非会員」という。）のトラック運転者（以下「運転者」という。）が、指定機関又は協会支部（以下「支部」という。）の行う運転者適性診断（一般・初任・適齢）（以下「診断」という。）を受診した場合、受診料の一部を助成することによって運転者の管理・運営・教育等を通して交通事故防止を図ることを目的とする。

2 助成対象者

(1) 一般診断

会員

(2) 初任診断及び適齢診断

ア 会員

イ 非会員 Gマーク認定事業所であること

3 助成の対象となる診断・助成金額

令和8年4月1日（ただし、新規会員は入会日）から令和9年2月25日までの間に指定機関で受診した診断とし、運転者1人につき、いずれか年1回までとする。

	助成対象	助成金額
一般診断	福島県内事業所に従事している運転者が受診する一般診断	2,400円
初任診断	福島県内事業所に従事している運転者が受診する初任診断で、カウンセリングを令和9年2月25日までに受けたもの ※ 雇用前（予定者を含む）の運転者は対象としない。	2,400円
適齢診断	福島県内事業所に従事している65歳以上の運転者が受診する適齢診断で、カウンセリングを令和9年2月25日までに受けたもの	2,400円

4 指定機関

- | | |
|-------------------------|-----------------|
| (1) 自動車事故対策機構 福島支所 | 電話 024-522-6626 |
| (2) 富久山自動車教習所 附属交通安全研究所 | 電話 024-955-6131 |
| (3) 平中央自動車学校 | 電話 0246-26-3429 |
| (4) タイヘイドライバースクール | 電話 0246-23-3411 |
| (5) 南湖自動車学校 | 電話 0248-22-1177 |
| (6) 有限会社小林物流 | 電話 0248-73-2256 |
| (7) 本宮自動車学校 | 電話 0243-48-2218 |
| (8) 扇町自動車学校 | 電話 0242-22-3759 |

5 申請期間

令和8年4月1日から令和9年2月25日。

ただし、予算額に達した場合、その時点で終了とする。

6 予算額

13,200,000円

7 助成金の申請手続

「通常方式」、「自社ナスバ方式」、「貸出機器方式」のいずれも電子申請とする。協会ホームページより申請申込を行い、運転適性診断受診助成票（以下「助成票」という。）を印刷する。

(1) 通常方式

指定機関又は支部に事前予約後、電子申請を行い、適性診断を受診する際に助成票を指定機関又は支部に提出すること。

(2) 自社ナスバ方式

自動車事故対策機構福島支所（以下「事故対」という。）の「ナスバネット方式」を導入し、利用する場合

ア 事前に協会との「覚書」を交わすこと、また、該当覚書を事故対へ提示することを条件とする。

イ 助成票及び受診者名簿を利用月の翌月5日までに事故対に提出すること。

(3) 貸出機器方式

事故対の「貸出機器」を利用する場合

ア 別紙「令和8年度適性診断「貸出機器」利用事前申請書」（以下「事前申請書」という。）を協会宛に郵送又はFAXにより提出すること。

イ 協会の受付印が押印された事前申請書を受領後、当該事前申請書と助成票及び受診者名簿を利用月の翌月5日までに事故対に提出すること。

8 助成金の返還

(1) 協会は、次のいずれかに該当するときは、助成金の返還を命じることができる。

ア この要領その他協会が定める事項に違反したとき。

イ 虚偽その他不正な手段により助成金の交付を受けたとき。

(2) 前項の規定により返還を命じられた会員については、協会が行う助成事業すべてに係る申請は、原則として、当分の間、これを受付又は交付決定を行わないものとする。

適性診断申請フロー図

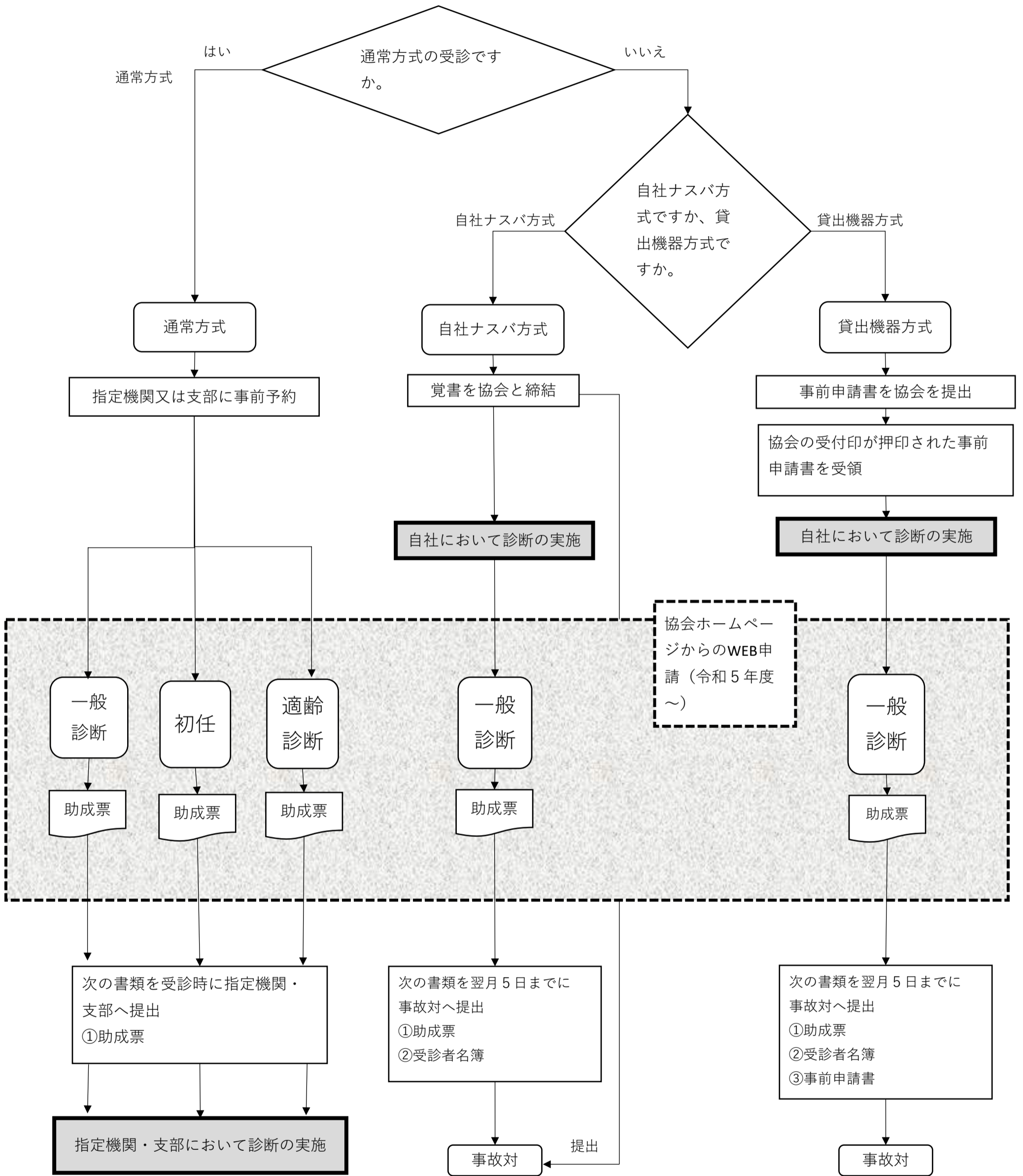

運転適性診断受診 助成票マニュアル

令和5年度より電子申請となります。要領を読んでから、下記手順で申請して下さい。



① 福島県トラック協会HPの「助成金・補助事業」をクリックして下さい。

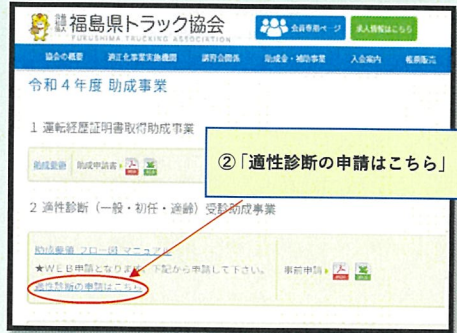

② 「適性診断の申請はこちら」

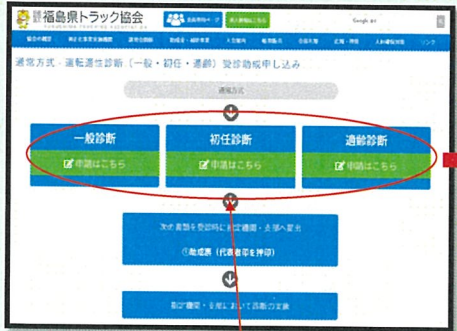

③ 希望する診断をクリックして下さい。
(※ページデザイン、表記は一部変更となる場合があります)

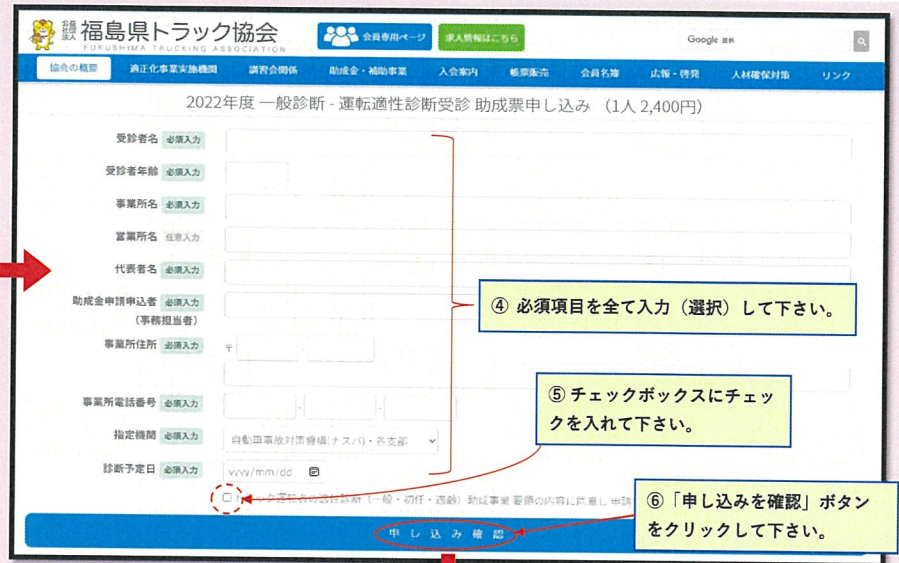

④ 必須項目を全て入力(選択)して下さい。

⑤ チェックボックスにチェックを入れて下さい。

⑥ 「申し込みを確認」ボタンをクリックして下さい。

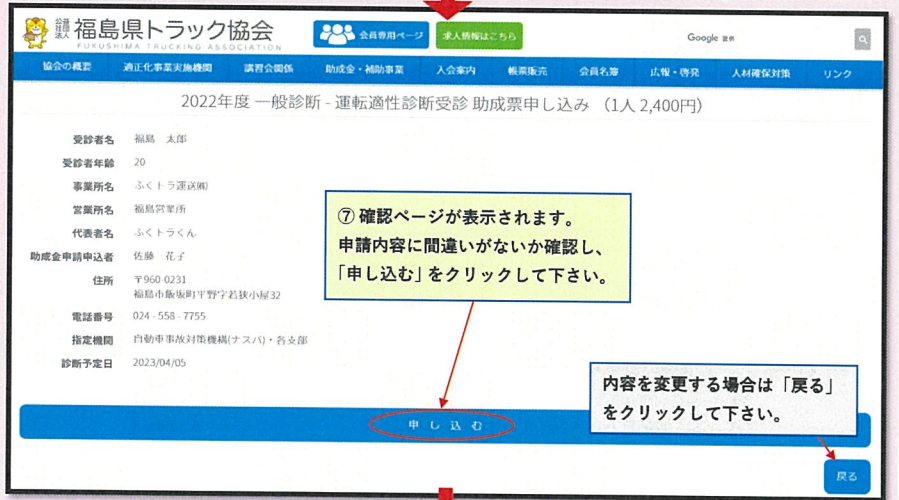

⑦ 確認ページが表示されます。申請内容に間違いがないか確認し、「申し込み」をクリックして下さい。

内容を変更する場合は「戻る」をクリックして下さい。

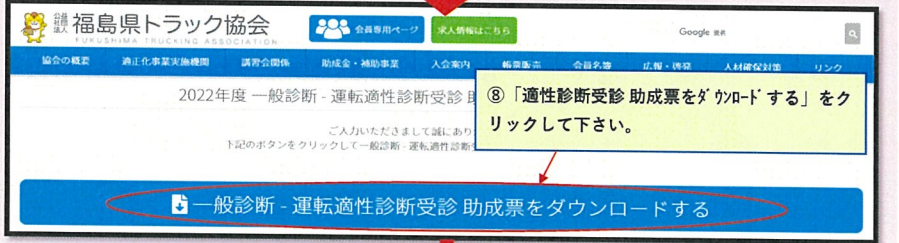

⑧ 「適性診断受診 助成票をダウンロードする」をクリックして下さい。

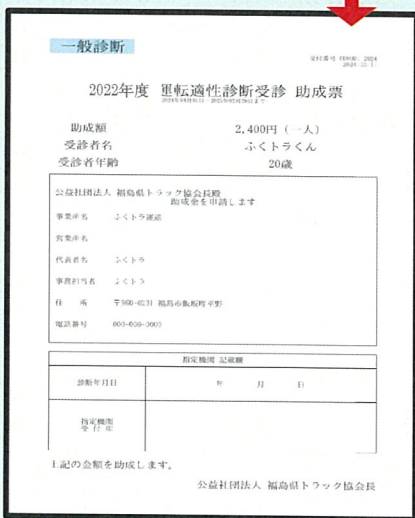

⑨ ダウンロードした助成票をプリントアウトし、指定機関に提出して下さい。

印刷した助成票に間違いがあった場合は訂正印を押して修正して下さい。
ただし、診断種類を間違えた場合は再申請となりますのでご注意ください。

令和8年度トラック運転者の睡眠時無呼吸症候群（SAS）

スクリーニング検査受診助成事業要領

令和8年4月1日

公益社団法人福島県トラック協会

1 助成の目的

この助成金は、公益社団法人福島県トラック協会（以下「協会」という。）の普通会员及び賛助会員（以下「会員」という。）のトラック運転者（以下「運転者」という。）が睡眠時無呼吸症候群（以下「SAS」という。）スクリーニング検査を受診した場合に、その一部を助成し、SAS患者の早期発見と適切な治療及び治療中の運転者に対する点呼時の健康管理を通じて、労働災害事故防止に寄与することを目的とする。

2 助成対象者

会員で、会費の未納が無いもの（ただし、新規普通会员の場合は、入会后6カ月以上経過し、会費の未納が無いもの）。

3 助成の対象となる検査

会員の県内事業所（支店・営業所を含む）に勤務する運転者が受診するSASスクリーニング検査のうち、健康保険適用外である次に掲げる検査を令和8年4月1日（ただし、新規会員の場合は入会日）から令和9年2月22日までの間に受診した場合とする。

（1）第一次検査（簡易アンケートによるチェック、分析、判定）

（2）第二次検査（フローセンサ法やパルスオキシメトリ法等による簡易スクリーニング検査）

4 指定検査・医療機関

全ト協指定機関である次の3機関とする。

	住 所	電 話 番 号	F A X 番 号
NPO法人 睡眠健康研究所	〒156-0041 東京都世田谷区大原 2-15-15	03-5355-9941	03-5355-9956
NPO法人 ヘルスケアネット ワーク (東京オフィス)	〒101-0052 東京都千代田区神田小川町1丁目3番1号 NBF小川町ビルディング4階 (一社) 専門医ヘルスケアネットワーク事務局内	03-3295-1271	03-3295-1274
一般社団法人 運輸・交通SAS 対策支援センター	〒160-0004 東京都新宿区四谷3丁目2番5号 全日本トラック総合会館2階	03-3359-9010	03-3356-5454

5 助成件数

1会員あたり令和8年度助成事業基礎台数（令和8年4月1日現在で協会に届け出ている車両保有台数）と同数まで（ただし、新規普通会员の場合は入会時の台数とする。）とし、助成事業基礎台数が50台を超える場合は50件を上限とする。

6 助成金額

第一次検査費用 1人 1,000円

第二次検査費用 1人 4,000円

第一次・二次検査費用の合計5,000円（運転者1人につき年1回）とする。

ただし、5,000円未満の場合はその額とする。

7 申請期間

- (1) 事前申込は原則として令和8年4月1日から令和8年12月25日までとする。
- (2) 実績報告書の提出は令和8年5月1日から令和9年2月22日までとする。
ただし、予算枠に達した場合、その時点で終了とする。

8 予算額 4,000,000円

9 助成金の申請手続

- (1) 事前に「スクリーニング検査事前申込書（様式1-1）」を協会宛に郵便等又は持参により提出すること。
- (2) 事前申込を提出した会員は、検査を受けようとする指定検査・医療機関に予約をし、「スクリーニング検査申込書兼委任状（様式1-2）」に記入し、正本を指定検査・医療機関に提出し、写しを会員が保管すること。
指定検査・医療機関及び会員は、個人情報保護法に基づき、当該申込書兼委任状の目的外利用及び紛失、流出などの無いよう充分注意すること。
- (3) 会員は、検査終了後、「スクリーニング検査実績報告書（様式1-3）」に必要な書類を添えて協会宛に郵便等または持参により提出すること。

10 助成金の返還

- (1) 協会は、次のいずれかに該当するときは、助成金の返還を命じることができる。
 - ア この要領その他協会が定める事項に違反したとき。
 - イ 虚偽その他不正な手段により助成金の交付を受けたとき。
- (2) 前項の規定により返還を命じられた会員については、協会が行う助成事業すべてに係る申請は、原則として、当分の間、これを受付又は交付決定を行わないものとする。

11 注意事項

- (1) 申込者は予約した日より原則1ヶ月以内に検査を受けること。
- (2) 国又は他の団体等から助成金を受けた（受ける）場合は助成の対象とならない。

令和8年度トラック運転者の睡眠時無呼吸症候群精密検査

(PSG) 受診助成事業要領

令和8年4月1日

公益社団法人福島県トラック協会

1 助成の目的

この助成金は、公益社団法人福島県トラック協会（以下「協会」という。）の普通会員及び賛助会員（以下「会員」という。）のトラック運転者（以下「運転者」という。）が睡眠時無呼吸症候群のスクリーニング検査（以下「SAS検査」という。）の結果、精密検査対象となった場合、睡眠ポリグラフィ検査（以下「PSG検査」という。）の受診を促進するためにその一部を助成し、もって運転者の健康管理を通じて労働災害事故防止に寄与することを目的とする。

2 助成対象者

会員で、会費の未納が無いもの（ただし、新規普通会員の場合は、入会后6カ月以上経過し、会費の未納が無いもの）。

3 助成の対象となる検査

会員の県内事業所（支店・営業所）に勤務する運転者がSAS検査の結果、精密検査対象となり、令和8年4月1日（ただし、新規会員の場合は入会日）から令和9年2月22日までに受けた保険診療のPSG検査（入院検査）とする。

ただし、SAS検査を「トラック運転者の睡眠時無呼吸症候群（SAS）スクリーニング検査受診助成事業要領」の4に掲げる指定検査・医療機関以外で受診した場合は受診結果の写しを添付すること。

5 助成金額

PSG検査（保険診療）費用とし、20,000円（運転者1人につき年1回まで）を上限とする。

ただし、保険適用費用のみ対象とする。

6 申請期間

令和8年5月1日から令和9年2月22日。

ただし、予算額に達した場合、その時点で終了とする。

7 予算額 200,000円

8 助成金の申請手続

別紙の「トラック運転者の睡眠時無呼吸症候群精密検査（PSG）受診助成金交付申請書」に必要な書類を添えて協会宛てに郵便等又は持参により提出する。

9 助成金の返還

(1) 協会は、次のいずれかに該当するときは、助成金の返還を命じることができる。

ア この要領その他協会が定める事項に違反したとき。

イ 虚偽その他不正な手段により助成金の交付を受けたとき。

(2) 前項の規定により返還を命じられた会員については、協会が行う助成事業すべてに係る申請は、原則として、当分の間、これを受付又は交付決定を行わないものとする。

10 注意事項

次の場合は、助成の対象とならないので注意すること。

- (1) 入院外の検査（携帯型、簡易検査等）
- (2) 食事代・部屋代等の保険適用外の費用
- (3) 検査結果後の在宅医療に係る費用

令和8年度トラック運転者の健康診断（脳健診）受診助成事業要領

令和8年4月1日
公益社団法人福島県トラック協会

1 助成の目的

この助成金は、トラック運転者（以下「運転者」という。）の脳健診の受診を促進することによって、公益社団法人福島県トラック協会（以下「協会」という。）の普通会员及び賛助会員（以下「会員」という。）が行う運転者の健康管理と運転者の脳疾患に起因する事故の未然防止に資することを目的とする。

2 助成対象者

会員で、会費の未納が無いもの（ただし、新規普通会员の場合は、入会后6カ月以上経過し、会費の未納が無いもの）。

3 助成の対象

助成の対象とする経費は、会員の県内事業所（支店・営業所を含む）に勤務する40歳以上の運転者が受診した脳健診（脳ドック、脳MRI健診）のうち、「頭部MRI」と「頭部MRA」の検査に要した費用とし、次の（1）～（3）の条件を満たす検査とする。

- （1）「頭部MRI」と「頭部MRA」のセット受診であること。
- （2）令和8年4月1日（ただし、新規会員の場合は入会日）から令和9年2月22日までの間の検査であること。
- （3）保険診療の「頭部MRI」「頭部MRA」検査でないこと。

4 助成件数

1会員あたり令和8年度助成事業基礎台数（令和8年4月1日現在で協会に届け出ている車両保有台数）と同数まで（ただし、新規普通会员の場合は入会時の台数とする。）とし、助成事業基礎台数が15台を超える場合は15件を上限とする。

5 助成金額

受診者一人10,000円（運転者1人につき年1回まで）。
ただし、10,000円未満の場合はその額とする。

6 申請期間

令和8年5月1日から令和9年2月22日。
ただし、予算額に達した場合、その時点で終了とする。

7 予算額 3,500,000円

8 助成金の申請手続

別紙の「トラック運転者の健康診断（脳健診）受診助成金交付申請書」に必要な書類を添えて協会宛てに郵便等又は持参により提出する。

9 助成金の返還

- (1) 協会は、次のいずれかに該当するときは、助成金の返還を命じることができる。
 - ア この要領その他協会が定める事項に違反したとき。
 - イ 虚偽その他不正な手段により助成金の交付を受けたとき。
- (2) 前項の規定により返還を命じられた会員については、協会が行う助成事業すべてに係る申請は、原則として、当分の間、これを受付又は交付決定を行わないものとする。

10 注意事項

次の場合は、助成の対象とならないので注意すること。

- (1) 保険診療の「頭部MRI」「頭部MRA」を受けた場合
- (2) 「頭部MRI」と「頭部MRA」のどちらか片方のみを受けた場合
- (3) 国又は他の団体等から助成金を受けた（受ける）場合

(参考)

脳健診とは？

脳健診には、「脳ドック」や「脳MRI健診」があります。

●「脳ドック」

頭部MRI・MRA検査を中心に、各種検査を組み合わせて、脳梗塞、脳出血、脳動脈瘤の有無の他、脳血管疾患の兆候や危険因子を発見できます。

(参考：5～6万円程度※施設により異なります)

●「脳MRI健診」

頭部MRI・MRA検査のみを行う、簡易なスクリーニング検査で、比較的短時間・安価で、脳梗塞、脳出血、脳動脈瘤の有無が確認できます。

(参考：2万円程度※施設により異なります)

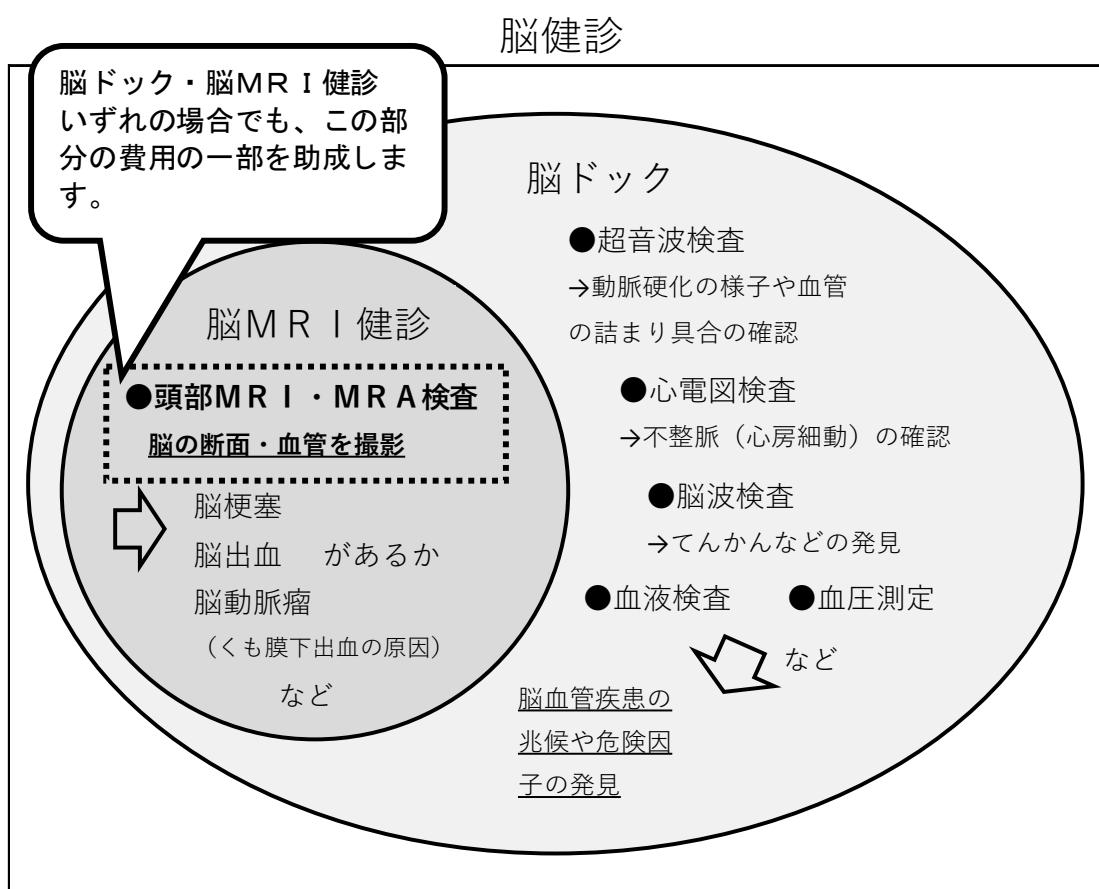

脳健診実施医療機関一覧

令和8年4月1日現在

	医療機関名	住所	電話番号
県北地区	医療法人慈栄会 野田循環器・消化器内科外科クリニック	福島市北矢野目字原田59-5	024-559-1133
	石橋脳神経外科クリニック	福島市栄町6-6 ユニツクスビル2階	024-523-0360
	一般財団法人 脳神経疾患研究所附属 南東北福島病院	福島市荒井北三丁目1番地の13	024-593-5100
	社会医療法人秀公会 あづま脳神経外科病院	福島市大森柳下16-1	024-546-3911
	一般財団法人大原記念財団 大原総合病院	福島市大町6-11	024-526-0300
	日本赤十字社 総合病院 福島赤十字病院	福島市入江町11-31	024-534-6101
	新浜町脳神経外科・内科クリニック	福島市新浜町2-16	024-573-2292
	医療法人辰星会 柗記念病院	二本松市住吉100	0243-22-3100
	独立行政法人地域医療機能推進機構 二本松病院	二本松市成田町1丁目553	0243-23-1231
	公益財団法人仁泉会 北福島医療センター	伊達市箱崎東23-1	024-551-0551
	社会医療法人秀公会 あづま脳神経外科病院附属ほばらクリニック	伊達市保原町大泉小作逢15-1	024-574-2522
	公立藤田病院組合 公立藤田総合病院	伊達郡国見町塚野目三本木14	024-585-2121
県中地区	一般財団法人 脳神経疾患研究所附属総合南東北病院	郡山市八山田7丁目115	024-934-5322
	医療法人健脳会 さとう脳神経クリニック	郡山市富田町稲川原77	024-990-1770
	医療法人慈繁会 土屋病院	郡山市山崎76-1	024-932-5425
	医療法人 たるかわりクリニック	郡山市御前南1丁目13	024-966-3311
	公益財団法人 星総合病院	郡山市向河原町159-1	024-983-5511
	一般財団法人 太田総合病院附属太田熱海病院	郡山市熱海町熱海5丁目240	024-984-0088
	一般財団法人 慈山会医学研究所附属 坪井病院	郡山市安積町長久保1丁目10-13	024-946-0808
	医療法人安積保養園 あさかホスピタル	郡山市安積町笹川経坦45	024-945-1701
公益財団法人湯浅報恩会 寿泉堂クリニック	郡山市駅前1丁目5-7	024-939-4616	
県南地区	公立岩瀬病院企業団 公立岩瀬病院	須賀川市北町20	0248-75-3111
	医療法人社団恵周会 白河病院	白河市六反山10-1	0248-23-2700
	福島県厚生農業協同組合連合会 白河厚生総合病院	白河市豊地上弥次郎2-1	0248-22-2211
	ニューロクリニック	西白河郡西郷村下前田東5-1	0248-24-4111
	公益財団法人 会田病院	西白河郡矢吹町本町216	0248-42-2121
	福島県厚生農業協同組合連合会 塙厚生病院	東白川郡塙町塙大町1-5	0247-43-1145
会津地区	一般財団法人竹田健康財団 山鹿クリニック	会津若松市本町1-1	0242-29-6611
	一般財団法人温知会 会津中央病院	会津若松市鶴賀町1-1	0242-25-1515
	あいづ脳神経内科クリニック	会津若松市町北町大字中沢字新田27-1	0242-23-9333
	福島県立南会津病院	南会津郡南会津町永田風下14-1	0241-62-7111
	福島県厚生農業協同組合連合会 坂下厚生総合病院	河沼郡会津坂下町逆水50	0242-83-3511
相双地区	しいな脳神経外科クリニック	南相馬市原町区東町1-72-2	0244-23-1747
	医療法人伸裕会 渡辺病院	相馬郡新地町駒ヶ嶺原92	0244-63-2100
いわき地区	社団医療法人呉羽会 呉羽総合病院	いわき市錦町落合1-1	0246-63-2181
	公益財団法人ときわ会 常磐病院	いわき市常磐上湯長谷町上ノ台57番地	0246-81-5522
	いわき市医療センター	いわき市内郷御殿町久世原16	0246-26-3151
	タウンズクリニック	いわき市内郷御殿町久世原269	0246-45-2820
	公益財団法人ときわ会 磐城中央病院	いわき市小名浜南富岡字富士前41	0246-53-2267
	公益財団法人磐城済世会 松村総合病院	いわき市平小太郎町1-1	0246-23-2161
	医療法人社団心生会 織内医院	いわき市常磐関船町迎16	0246-44-1133
	医療法人社団正風会 石井脳神経外科・眼科病院	いわき市小名浜林城塚前3-1	0246-58-3121
社団医療法人養生会 かしま病院	いわき市鹿島町下蔵持中沢目22-1	0246-58-8010	

※ この一覧は「病院なび」等に掲載されている医療機関になります。詳細につきましては各医療機関に直接ご確認ください。

令和8年度ドライバー等安全教育訓練受講助成事業要領

令和8年4月1日
公益社団法人福島県トラック協会

1 助成の目的

この助成金は、ドライバー等の安全教育訓練の受講を促進することによって、公益社団法人福島県トラック協会(以下「協会」という。)の普通会员及び賛助会員(以下「会員」という。)が行う運転者の安全意識向上及び運転者の運転技能向上に役立てることを目的とする。

2 助成対象者

会員で、会費の未納が無いもの(ただし、新規普通会员の場合は、入会后6カ月以上経過し、会費の未納が無いもの)。

3 助成の対象となる研修

次の(1)～(4)の条件を満たす研修とする。

- (1) 協会ホームページに掲載してある「研修一覧」に記載されているもの。
- (2) 県内事業所に勤務するドライバー又は安全運転管理者が受講するもので、ドライバーにあたっては「貨物実技コース」に限る。
- (3) 安全教育訓練施設に対し、会員が受講料を直接負担したもの。
- (4) 令和8年4月1日(ただし、新規会員の場合は入会日)から令和9年2月22日までに受講したもの。

4 助成件数

1 会員当たり10人を上限とする。

5 助成金額

- (1) 特別研修は、研修受講料の7割とする。ただしGマーク認定事業所は、研修受講料の全額とする。
- (2) 一般研修は研修受講料の全額とする。

6 申請期間

- (1) ドライバー等安全教育訓練助成申込書は、令和8年4月1日から令和9年1月29日までとする。
- (2) ドライバー等安全教育訓練実施報告書は、令和8年5月1日から令和9年2月22日までとする。
ただし、予算額に達した場合、その時点で終了とする。

7 予算額 1,800,000円

8 助成金の申請手続

別紙「利用上のご注意」「手続きの流れ(フロー)」「手続きの流れ(図)」のとおり。

利用上のご注意 (福島県トラック協会)

1. 助成額

特別研修の場合は、別表 1 に定める額となります。
一般研修の場合は、**全額助成**となります。

2. 交付に係る要件

助成金の交付を受けられるのは、**福島県トラック協会**の会員事業者が、全ト協が指定する研修施設に、自社のトラックドライバー又は安全運転管理者等を派遣し、所定の研修を受講させた場合に限られます。

※上記に該当する場合であっても、**福島県トラック協会**の予算の制約や、研修ごとの定員の制約により、助成金の交付を受けられないことがあります。**福島県トラック協会**及び研修施設にそれぞれご確認ください。

3. 研修受講料の支払い

研修受講料は、受講開始日の 7 日前までに、各研修施設にお支払いください。
一部受講後支払いの施設あり。

4. 研修受講後の提出書類

研修受講後の提出書類は、研修受講後 7 日以内に、**福島県トラック協会**にご提出ください。

5. 申込みの取下げ

予約した研修の申込みを取り下げる際は、**福島県トラック協会**及び研修施設にそれぞれご連絡ください。

なお、キャンセル料に関する条件（発生時期・金額等）は、各施設への申込時の合意内容によって異なりますので、予めご了承ください。また、キャンセル料について助成金の交付を受けることはできません。

6. 助成金の交付が受けられない場合

次のいずれかに該当する場合は、助成金の交付が受けられない（費用全額が自己負担となる）ことがありますので、ご注意ください。

- ① 正当な理由なく所定の研修を修了しなかった場合。
- ② 上記 4. の期日を過ぎても、研修終了後の必要書類を**福島県トラック協会**に提出しなかった場合。
- ③ その他研修又は手続において不適切な行為等があった場合。

7. お問い合わせ先

助成制度については**福島県トラック協会**に、研修の内容については研修施設にそれぞれお問い合わせください。

手続きの流れ（フロー）

※下記は標準的な手続きの流れを示したものです。研修施設によっては、手続きの内容が若干異なる場合があります。その場合は、申請先の指示に従っていただくようお願いいたします。

①福島県トラック協会への事前確認

↓
研修施設への予約の前に、福島県トラック協会にお問い合わせの上、助成金交付の可否・人数等についてご確認ください。

（※予算の残額によっては、助成金の交付が受けられない場合があります。）

②研修施設への研修予約申込み

↓
研修施設に日程等をお問い合わせの上、研修の予約を行ってください。

研修施設から提出書類や手続きにつき指示があった場合は、それに従ってください。また、受講開始日の7日前までに、受講料を納入してください。

③福島県トラック協会への助成金交付申込み

↓
上記2の研修の予約とは別個に、「助成申込書」（様式1）により、福島県トラック協会に助成金の交付をお申し込みください。

（※福島県トラック協会は、研修施設に「助成申込書」を参考として転送します）

④研修受講

↓
研修の全カリキュラムを修了してください。

⑤福島県トラック協会への報告書等の提出

↓
ご所属の都道府県トラック協会に、研修終了後7日間以内に、実施報告書（様式2）及び添付書類（修了証、領収書等）をご提出ください。

（※研修施設で記入したアンケートがある場合、これを参加報告書（様式3）に代えることができます）

⑥福島県トラック協会から助成金交付

手続きの流れ (図)

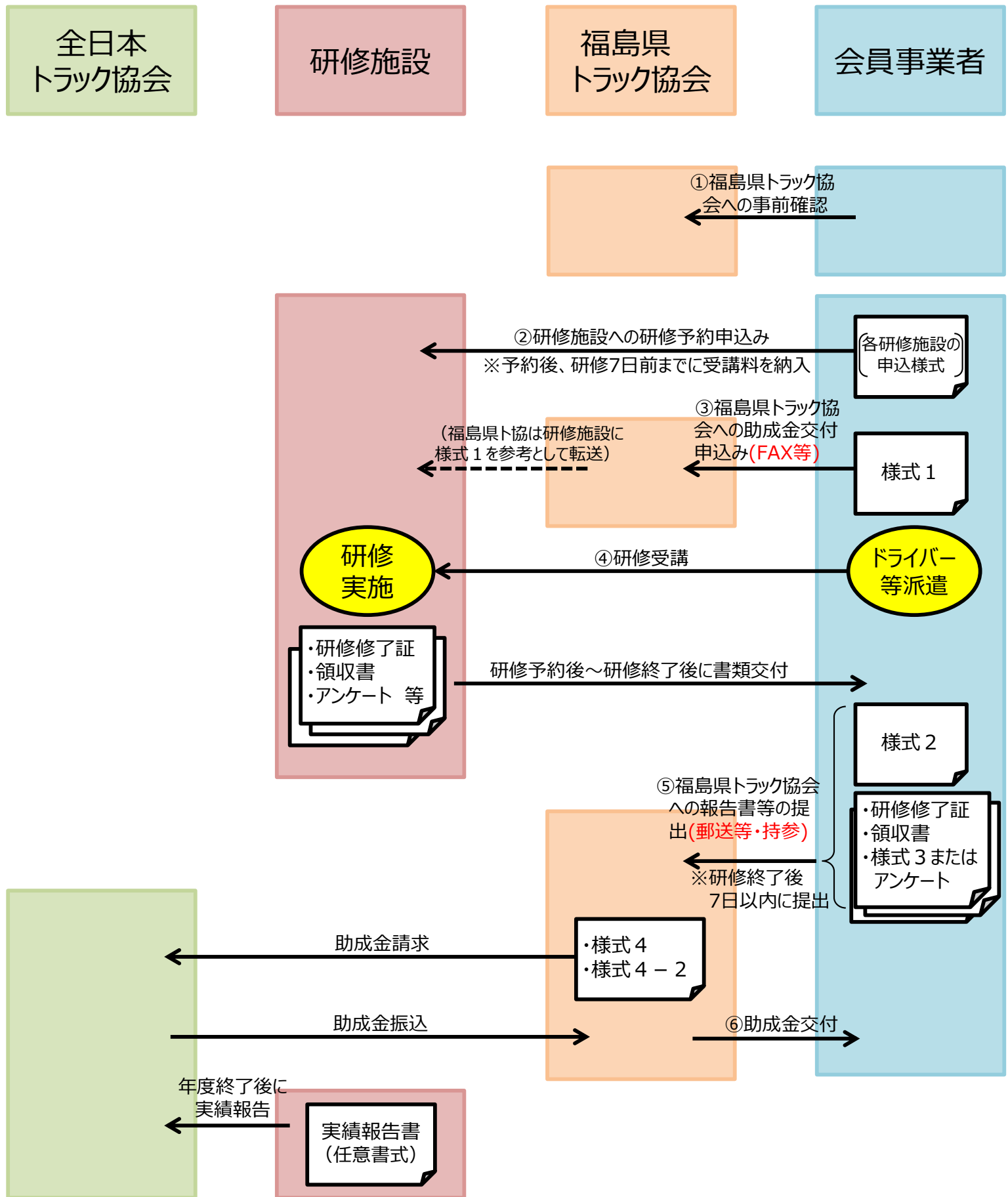

令和8年度EMS機器導入助成事業要領

令和8年4月1日
公益社団法人福島県トラック協会

1 助成の目的

この助成金は、公益社団法人福島県トラック協会（以下「協会」という。）の普通会员及び賛助会員（以下「会員」という。）がEMS機器を導入する場合の費用の一部を助成することで、その導入を促進し、もって、安全運転の励行と環境改善に役立てることを目的とする。

2 助成対象者

会員で、会費の未納が無いもの（ただし、新規普通会员の場合は、入会后6ヶ月以上経過し、会費の未納が無いもの）。

3 助成の対象となる機器

次の（1）～（2）の条件を満たす機器とする。

- （1）別紙「対象機器一覧表（EMS機器）」に記載された機器（協会のホームページで確認のこと）。
- （2）会員が、令和8年4月1日（ただし、新規会員の場合は入会日）から令和9年2月22日までの間に事業用貨物自動車に新たに導入した機器（中古品・レンタル品を除く。）。

4 助成件数

会員は、令和8年度助成事業基礎台数（令和8年4月1日現在で協会に届け出ている車両保有台数とする。ただし、新規普通会员の場合は入会時の車両保有台数とする。）と同数まで（15台を上限）。

5 助成金額

- （1）機器1台の2分の1の額（千円未満切捨て、1台ごとに計算）とし、1台当たり50,000円を限度とする。
- （2）機器1台の内容は、機器本体・取付部品・メモリーカード等及び車に取り付ける際の費用（消費税等は除く。）をいう。

6 申請期間

令和8年5月1日から令和9年2月22日。ただし、予算額に達した場合、その時点で終了とする。

7 予算額 21,000,000円

8 助成金の申請手続

別紙の「令和8年度EMS・ドライブレコーダー機器導入助成事業実施報告書（助成金申請書）」に、必要な書類を添付して、協会宛に郵送等又は持参により提出する。

9 助成金の返還

- （1）協会は、次のいずれかに該当するときは、助成金の返還を命じることができる。
 - ア この要領その他協会が定める事項に違反したとき。
 - イ 虚偽その他不正な手段により助成金の交付を受けたとき。
- （2）前項の規定により返還を命じられた会員については、協会が行う助成事業すべてに係る申請は、原則として、当分の間、これを受付又は交付決定を行わないものとする。

10 機器の処分制限

機器導入の日から起算して1年を経過するまでの期間は、譲渡、交換、廃棄、貸付又は担保に供してはならない。ただし、あらかじめ協会の承認を得た場合はこの限りではない。

11 その他

- (1) 導入方法は「機器購入」・「新車装着」、導入に当たっての支払方法は「買取り（一括、割賦）」・「リース」、のいずれの方法でもよい。
- (2) ドライブレコーダー機能を有した一体型機器を導入した場合、協会が行うドライブレコーダー助成金との併用は妨げない。

令和8年度ドライブレコーダー機器導入助成事業要領

令和8年4月1日
公益社団法人福島県トラック協会

1 助成の目的

この助成金は、公益社団法人福島県トラック協会（以下「協会」という。）の普通会员及び賛助会員（以下「会員」という。）がドライブレコーダー機器を導入する場合の費用の一部を助成することで、その導入を促進し、もって、安全運転の励行に役立てることを目的とする。

2 助成対象者

会員で、会費の未納が無いもの（ただし、新規普通会员の場合は、入会后6ヶ月以上経過し、会費の未納が無いもの）。

3 助成の対象となる機器

次の（1）～（2）の条件を満たす機器とする。

- （1） 別紙「対象機器一覧表（簡易型・標準型・運行管理連携型ドライブレコーダー機器）」に記載された機器（協会のホームページで確認のこと）。
- （2） 会員が、令和8年4月1日（ただし、新規会員の場合は入会日）から令和9年2月22日までの間に事業用貨物自動車に新たに導入した機器（中古品・レンタル品を除く。）。

4 助成件数

会員は、令和8年度助成事業基礎台数（令和8年4月1日現在で協会に届け出ている車両保有台数とする。ただし、新規普通会员の場合は入会時の車両保有台数とする。）と同数まで（15台を上限）。

5 助成金額

- （1） 機器1台の2分の1の額（千円未満切捨て、1台ごとに計算）とし、1台当たりの上限額は下表のとおりとする。
- （2） 国の補助金申請との併用は妨げないが、国の補助金の交付を受けた際の上限額は下表のとおりとする。
- （3） 機器1台の内容は、機器本体・取付部品・メモリーカード等及び車に取り付ける際の費用（消費税等は除く。）をいう。

機器分類別助成金額表		
機器の分類	1台当たりの助成金上限額	
	国等の補助金を受けない場合の助成金額	国等の補助金を受ける場合の助成金額
簡易型	10,000円	
標準型	20,000円	
運行管理連携型	50,000円	20,000円

6 申請期間

令和8年5月1日から令和9年2月22日。ただし、予算額に達した場合、その時点で終了とする。

7 予算額 19,000,000円

8 助成金の申請手続

別紙の「令和8年度EMS・ドライブレコーダー機器導入助成事業実施報告書（助成金申請書）」に、必要な書類を添付して、協会宛に郵送等又は持参により提出する。

9 助成金の返還

(1) 協会は、次のいずれかに該当するときは、助成金の返還を命じることができる。

ア この要領その他協会が定める事項に違反したとき。

イ 虚偽その他不正な手段により助成金の交付を受けたとき。

(2) 前項の規定により返還を命じられた会員については、協会が行う助成事業すべてに係る申請は、原則として、当分の間、これを受付又は交付決定を行わないものとする。

10 機器の処分制限

機器導入の日から起算して1年を経過するまでの期間は、譲渡、交換、廃棄、貸付又は担保に供してはならない。ただし、あらかじめ協会の承認を得た場合はこの限りではない。

11 その他

(1) 導入方法は「機器購入」・「新車装着」、導入に当たっての支払方法は「買取り（一括、割賦）」・「リース」、のいずれの方法でもよい。

(2) EMS（デジタコ）機能を有した一体型機器を導入した場合、協会が行うEMS助成金との併用は妨げない。

令和8年度安全装置等導入助成事業要領

令和8年4月1日
公益社団法人福島県トラック協会

1 助成の目的

この助成金は、公益社団法人福島県トラック協会（以下「協会」という。）の普通会员及び賛助会員（以下「会員」という。）が安全装置等を導入する場合の費用の一部を助成することで、その導入を促進し、もって、交通事故防止を図ることを目的とする。

2 助成対象者

会員で、会費の未納が無いもの（ただし、新規普通会员の場合は、入会后6ヶ月以上経過し、会費の未納が無いもの）。

3 助成の対象となる装置

次の（１）～（５）の条件を満たす装置とする。

- （１） 別紙「対象装置一覧表（後方視野確認支援装置・側方衝突監視警報装置・呼気吹き込み式アルコールインターロック・IT機器を活用した遠隔地で行う点呼に使用する携帯型アルコール検知器）」に記載された装置（協会のホームページで確認のこと）及び車両総重量8t以上の事業用貨物自動車（大型車）用トルク・レンチ（自立型トルク・レンチ、トルクセッター型インパクトレンチを含む。）。
- （２） 助成の対象となる取得価格には装置本体価格の他、部品や付属品等の費用を含むものとし、取付工賃や消費税は取得価格には含まない。
- （３） 会員が、令和8年4月1日（ただし、新規会員の場合は入会日）から令和9年2月22日までの間に事業用貨物自動車又は事業所に新たに導入した装置（中古品・レンタル品を除く。）。
- （４） 国からの補助金が交付されていない装置。
- （５） 下表「5 装置ごとの助成条件及び助成金額」に記載された装置ごとの助成条件を満たしている装置（後方視野確認支援装置、側方衝突監視警報装置、呼気吹き込み式アルコールインターロック装置は後付けでの導入を対象とする。）。

4 助成件数

会員は、令和8年度助成事業基礎台数（令和8年4月1日現在で協会に届け出ている車両保有台数とする。ただし、新規普通会员の場合は入会時の車両保有台数とする。）と同数まで（トルク・レンチを除く各装置は合算で15台を上限）とし、トルク・レンチについては、車両総重量8t以上の事業用貨物自動車を保有する事業所に1台とする。

5 装置ごとの助成条件及び助成金額

装置の種類	助成条件	助成金額
①後方視野確認支援装置（新車新規登録した車両に標準で取り付けられた後方視野確認支援装置は助成対象外）	新たにモニター及び後方カメラを同時に導入した場合であること	40,000円
	側方視野確認支援装置導入済み車両に新たに後方カメラを導入した場合であること	40,000円
	既に導入されていた当該装置の故障等により、代替としてモニター及び後方カメラを同時に買い換える場合、又はモニターか後方カメラのいずれかを買い換える場合であること	40,000円

装置の種類	助成条件	助成金額
②側方衝突監視警報装置	ア 車両総重量7.5t以上の事業用貨物自動車の左側方の安全確保を目的として装着した装置を導入した場合であること イ トラクタ・トレーラに装着する場合は、トラクタの第5輪荷重が8.5t以上であること	120,000円
③呼気吹込み式アルコールインターロック装置	—	50,000円
④IT機器を活用した遠隔地で行う点呼に使用する携帯型アルコール検知器	助成対象者が、安全性優良事業所（Gマーク認定事業所）であること	50,000円
⑤トルク・レンチ（自立型トルク・レンチ、トルクセッター型インパクトレンチを含む）	ア 「600N・m」以上の締め付け能力を有すること（締め付け能力の確認はカタログ等で行う） イ 車両総重量8t以上の事業用貨物自動車（大型車）を保有する事業所であること	70,000円 （上限額）

※1 トルク・レンチ(⑤)を除く装置(①～④)の取得価格が助成金額を下回る場合はその取得価格を助成金額とする。

※2 トルク・レンチについては、取得価格の2分の1の額(小数点以下の値が生じた場合、小数点以下の値は切り捨て)を助成金額(上限額70,000円)とする。

6 申請期間

令和8年5月1日から令和9年2月22日。ただし、予算額に達した場合、その時点で終了とする。

7 予算額 14,000,000円

8 助成金の申請手続

別紙の「令和8年度安全装置等導入助成事業実施報告書(助成金申請書)」に、必要な書類を添付して、協会宛に郵送等又は持参等により提出する。

9 助成金の返還

- (1) 協会は、次のいずれかに該当するときは、助成金の返還を命じることができる。
 - ア この要領その他協会が定める事項に違反したとき。
 - イ 虚偽その他不正な手段により助成金の交付を受けたとき。
- (2) 前項の規定により返還を命じられた会員については、協会が行う助成事業すべてに係る申請は、原則として、当分の間、これを受付又は交付決定を行わないものとする。

10 装置の処分制限

装置導入の日から起算して1年を経過するまでの期間は、譲渡、交換、他用途への転用、貸付又は担保に供してはならない。ただし、あらかじめ協会の承認を得た場合はこの限りではない。

11 その他

- (1) 導入方法は「装置購入」・「新車装着」、導入に当たっての支払方法は「買取り（一括、割賦）」・「リース」、のいずれの方法でもよい。
- (2) 別紙「対象装置一覧表」の後方視野確認支援装置及び側方衝突監視警報装置の型式に記載されている型式の「*」印には任意の英数字が入り、「*」に任意の英数字が記載されていない装置については助成対象外とする。
- (3) インターネットなどの通信販売で安全装置等を購入する際に、割引ポイント・割引クーポンを利用した場合の取得価格は割引利用額を差し引いた額とする。
- (4) 新車新規登録した車両に標準で取り付けられた後方視野確認支援装置は助成の対象外とする。

令和8年度車輪脱落事故防止機器導入助成事業要領

令和8年4月1日

公益社団法人福島県トラック協会

1 助成の目的

この助成金は、車輪脱落事故防止機器の導入を促進することによってタイヤ交換時や日時点検時のナット締め適正管理を図り、車輪脱落事故を防止することを目的とする。

2 助成対象者

会員で会費の未納が無いもの（ただし、新規普通会员の場合は、入会后6ヶ月以上経過し、会費の未納が無いもの）。

3 助成の対象となる車輪脱落事故防止機器

令和8年4月1日から令和9年2月22日までの間に購入した、(1)～(6)に掲げる車輪脱落事故防止機器（中古品を除く。）とする。

- (1) ホイール・ナットインジケーター
- (2) ゼイフティラグロック
- (3) ナットチェッカー
- (4) ホイール・ナット用ラインマーカー
- (5) ノルトロックホイールナット
- (6) その他、協会が認めた車輪脱落事故防止機器（その他で申請の場合は助成の対象となるか、事前に協会まで問い合わせること。）

4 助成金額

1会員当たり購入費用（消費税等は除く。）の2分の1の額（千円未満切捨て）とし、30,000円を上限とする。

5 申請期間

令和8年5月1日から令和9年2月22日。

ただし、予算額に達した場合、その時点で終了とする。

6 助成金の申請手続

別紙の「令和8年度車輪脱落事故防止機器導入助成事業実施報告書（助成金申請書）」に添付書類を添えて協会宛てに郵便又は持参により提出する。

7 予算額 600,000円

8 助成金の返還

(1) 協会は、次のいずれかに該当するときは、助成金の返還を命じることができる。

- ア この要領その他協会が定める事項に違反したとき。
- イ 虚偽その他不正な手段により助成金の交付を受けたとき。

- (2) 前項の規定により返還を命じられた会員については、協会が行う助成事業すべてに係る申請は、原則として、当分の間、これを受付又は交付決定を行わないものとする。

9 その他

インターネットなどの通信販売で機器を購入する際に、割引ポイント・割引クーポンを利用した場合の購入費用（消費税等は除く。）は、割引利用額を差し引いた額とする。

令和8年度フォークリフト運転技能講習受講助成事業要領

令和8年4月1日
公益社団法人福島県トラック協会

1 助成の目的

この助成金は、陸上貨物運送事業労働災害防止協会福島県支部（以下「陸災防」という。）又は福島県労働局長登録教習機関（以下「指定教習機関」という。）主催のフォークリフト運転技能講習（以下「技能講習」という。）を、公益社団法人福島県トラック協会（以下「協会」という。）の普通会员及び賛助会員（以下「会員」という。）の運転者が受講した場合、協会はその費用の一部を助成することとし、運転者の労働災害防止を図ることを目的とする。

2 助成対象者

会員で、会費の未納が無いもの（ただし、新規普通会员の場合は、入会后6カ月以上経過し、会費の未納が無いもの）。

3 助成の対象となる講習

会員の県内事業所（支店・営業所を含む）に勤務する運転者が令和8年4月1日（ただし、新規会員の場合は入会日）から令和9年2月22日までの間に受講した陸災防又は指定教習機関主催のフォークリフト運転技能講習

4 助成金額

- (1) 陸災防で受講した場合、受講者一人につき6,000円
- (2) 指定教習機関で受講した場合、受講者一人につき4,000円
1会員あたり3件を上限とする。

5 申請期間

令和8年5月1日から令和9年2月22日。
ただし、予算額に達した場合、その時点で終了とする。

6 予算額 500,000円

7 助成金の申請手続

別紙の「フォークリフト運転技能講習受講助成金交付申請書」に必要な書類を添えて協会宛てに郵便等又は持参により提出する。

8 助成金の返還

- (1) 協会は、次のいずれかに該当するときは、助成金の返還を命じることができる。
 - ア この要領その他協会が定める事項に違反したとき。
 - イ 虚偽その他不正な手段により助成金の交付を受けたとき。
- (2) 前項の規定により返還を命じられた会員については、協会が行う助成事業すべてに係る申請は、原則として、当分の間、これを受付又は交付決定を行わないものとする。

9 注意事項

次の場合は、助成の対象とならないので注意すること。

- (1) 国又は公共機関等から助成を受けた（受ける）場合
- (2) 支払い完了を証明する書類（領収書等）の写しが個人名の場合

フォークリフト運転技能講習受講助成事業 指定教習機関一覧

令和8年4月1日現在

指定機関略称	指定機関名	住所	電話番号
陸 災 防	陸上貨物運送事業労働災害防止協会 福島県支部	福島市飯坂町平野字若狭小屋32	024-558-9011
地 区 基 準 協 会	(一社)福島労働基準協会	福島市大町4-4 東邦スクエアビル2F	024-522-4834
	(一社)郡山労働基準協会	郡山市富久山町久保田字久保田157-1	024-932-3266
	(一社)いわき労働基準協会	いわき市郷ヶ丘2丁目30-3	0246-29-0011
	(一社)会津労働基準協会	会津若松市東栄町2-18	0242-27-8511
	(一社)白河労働基準協会	白河市十三原道上3-17	0248-24-0961
	(公社)須賀川労働基準協会	須賀川市旭町227-1	0248-75-0244
	(一社)喜多方労働基準協会	喜多方市諏訪88-2	0241-22-4146
	(一社)相馬労働基準協会	相馬市中村字桜ヶ丘67	0244-36-5135
北 部 建 機	(株)北部日本自動車学校 北部日本建設機械講習所	伊達市原島95	024-583-3331
本 宮・田 村 建 機	石橋建設工業(株) 本宮・田村自動車学校建機講習所	本宮市高木字舟場6-1	0243-34-4110
郡 山 産 機	(株)郡山自動車学校 郡山産業機械講習所	郡山市田村町金屋字孫右工門平28-1	024-942-7522
夜 ノ 森 さ く ら	(株)川上工業 夜ノ森さくら建設機械講習所	郡山市土瓜一丁目228	024-954-6692
タ イ ヘ イ 産 機	(株)タイヘイドライバーズスクール タイヘイドライバーズスクール産業機械講習所	いわき市平塩字古川1-1	0246-23-3411
会 津 平 和 建 機	会津総合開発(株) 会津平和建設機械講習所	河沼郡会津坂下町福原字長泥8	0242-83-1111
扇 町 自 動 車 学 校	黒井産業(株) 扇町自動車学校	会津若松市一箕町大字亀賀字北柳原16	0242-22-3759
田 島 建 機	(株)田島ドライビングスクール 田島建設機械講習所	南会津郡南会津町永田字堂前2239	0241-62-1152
南 湖 建 機	(有)南湖建設機械講習所	白河市関辺上ノ原27-6	0248-22-1244
白 河 東 産 機	(有)白河東産業機械研修センター	白河市東釜子字古峯内98	0248-34-2565
南 相 馬 建 機	原町中央自動車教習所 南相馬建設機械講習所	南相馬市原町区錦町1-27	0244-26-4166
ふ た ば	(有)双葉自動車学校 ふたば産業機械講習所	双葉郡浪江町大字高瀬字小高瀬迫198-3	0240-23-5990
棚 倉 講 習 所	(株)棚倉安全衛生講習所	東白川郡棚倉町大字棚倉字日向前220-1	0247-33-2573
日 本 建 機	日本建機教習所(株)	和歌山県橋本市東家6丁目5-22	0736-20-2055

※ 定員に達しない場合、講習を実施しない指定機関があります。 詳細につきましては各指定機関に直接ご確認ください。

フォークリフト運転技能講習受講助成事業 技能講習予定表

令和8年4月1日現在

指定機関略称	4月	5月	6月	7月	8月	9月	10月	11月	12月	1月	2月
陸 災 防	福 島 郡 山 いわき	福 島 郡 山 いわき 会 津	福 島 郡 山 いわき 会 津	福 島 郡 山 いわき	福 島 郡 山 いわき	福 島 郡 山 いわき	福 島 郡 山 いわき	福 島 郡 山 いわき	郡 山 いわき	郡 山 いわき	郡 山 いわき
地 区 基 準 協 会	白 河		会 津 白 河 喜 多 方 馬		白 河 喜 多 方		白 河 相 馬				
北 部 建 機	← 毎月 1 ～ 2 回 (伊達) →										
本 宮 ・ 田 村 建 機	← 毎月 1 ～ 2 回 (本宮)(田村) →										
郡 山 産 機	← 毎月 3 ～ 4 回 (郡山) →										
夜 ノ 森 さ く ら	← 毎月 1 ～ 2 回 (郡山) →										
タ イ ヘ イ 産 機	← 毎月 2 回 (いわき) →										
会 津 平 和 建 機	← 毎月 1 回 (会津坂下) →										
扇 町 自 自 動 車 学 校	← 毎月 1 ～ 2 回 (会津若松) →										
田 島 建 機	← 4 ～ 1 1 月 まで 隔月 1 回 (南会津) →										
南 湖 建 機	← 毎月 1 ～ 2 回 (白河) →										
白 河 東 産 機	← 毎月 2 ～ 5 回 (白河) →										
南 相 馬 建 機	← 毎月 1 ～ 2 回 (南相馬) →										
ふ た ば	← 毎月 1 ～ 2 回 (浪江) →										
棚 倉 講 習 所	← 毎月 1 回 (棚倉) →										
日 本 建 機	浪 江										

※ 福島労働局HP参照

令和8年度準中型・中型・大型免許等取得助成事業要領

令和8年4月1日
公益社団法人福島県トラック協会

1 助成の目的

この助成金は、公益社団法人福島県トラック協会（以下「協会」という。）の普通会员及び賛助会員（以下「会員」という。）が直接雇用する従業員（福島県内の運送業務従事者に限る。）に「準中型免許（限定解除含む。）」「中型免許（限定解除含む。）」「大型免許」「けん引免許」を取得させるために支払った教習料の一部を助成し、雇用対策の一環としてドライバーの人材確保・育成に資することを目的とする。

2 助成対象者

会員で、会費の未納が無いもの（ただし、新規普通会员の場合は、入会后6カ月以上経過し、会費の未納が無いもの）。

3 助成の対象となる教習

指定教習所（県内37ヶ所）において取得させた「準中型免許（限定解除含む。）」「中型免許（限定解除含む。）」「大型免許」「けん引免許」とし、令和8年4月1日（ただし、新規会員の場合は入会日）から令和9年2月22日までの間に教習所に通い、取得した免許とする。

4 助成金額

準中型免許	1名	40,000円
中型免許	1名	75,000円
大型免許	1名	150,000円
けん引免許	1名	50,000円
準中型免許限定解除	1名	30,000円
中型免許限定解除	1名	30,000円

1会員あたり500,000円を上限額とする。

5 申請期間

令和8年5月1日から令和9年2月22日。
ただし、予算額に達した場合、その時点で終了とする。

6 予算額 20,000,000円

7 助成金の申請手続

別紙の「準中型・中型・大型免許等取得助成金交付申請書」に必要な書類を添えて協会宛てに郵便等又は持参により提出する。

9 助成金の返還

(1) 協会は、次のいずれかに該当するときは、助成金の返還を命じることができる。

ア この要領その他協会が定める事項に違反したとき。

イ 虚偽その他不正な手段により助成金の交付を受けたとき。

(2) 前項の規定により返還を命じられた会員については、協会が行う助成事業すべてに係る申請は、原則として、当分の間、これを受付又は交付決定を行わないものとする。

10 注意事項

次の場合は、助成の対象とならないので注意すること。

- (1) 入社前に教習申込み、教習料の支払い又は免許を取得させた場合
- (2) A T 限定解除、中型二種免許、大型二種免許又は大型特殊免許を取得させた場合
- (3) 国又は公共機関等から助成を受けた（受ける）場合
- (4) 支払い完了を証明する書類（領収書等）の写しが個人名の場合

**準中型・中型・大型等取得助成事業
指定教習所一覧**

令和8年4月1日現在

	教習機関名	住 所	電話番号
県北地区	福島自動車学校	福島市町庭坂字原中2-51	024-591-1703
	北部日本自動車学校	伊達市原島95	024-583-3331
	マツキドライビングスクール 福島飯坂校	福島市飯坂町湯野字洞下1	024-542-1131
	保原自動車学校	伊達市保原町字泉町65	024-575-2224
	杉妻自動車学校	福島市清水町字東壇9	024-549-3331
	東垂自動車学校	福島市松川町浅川字御荷ヶ沢5	024-567-3231
県中地区	本宮自動車学校	安達郡大玉村大山字狐森18	0243-48-2218
	郡山自動車学校	郡山市田村町金屋字マセロ53	024-944-0440
	昭和ドライバーズカレッジ	郡山市芳賀1丁目3-4	024-944-2326
	西部自動車学校	郡山市富田町稲川原40	024-932-1600
	富久山自動車教習所	郡山市富久山町福原字水穴1	024-922-8070
	田村自動車教習所	田村市船引町船引字山の内149-1	0247-82-0700
県南地区	白河自動車学校	白河市字五番丁川原101-5	0248-22-7171
	須賀川ドライビングスクール	岩瀬郡鏡石町蒲之沢町353	0248-73-4144
	石川自動車教習所	石川郡石川町字屋敷ノ入72	0247-26-2897
	棚倉自動車教習所	東白川郡棚倉町大字棚倉字日向前220-1	0247-33-2573
	県南自動車学校	白河市東釜子字古峯内98	0248-34-2565
	南部自動車学校	須賀川市北山寺町77番地	0248-75-2171
	南湖自動車学校	白河市白坂一里段6-236	0248-22-1177
	矢吹自動車教習所	西白河郡矢吹町小松358	0248-44-3280
会津地区	喜多方ドライビングスクール	喜多方市字大谷地8014-2	0241-22-0997
	会津中央自動車教習所	会津若松市米代2-5-41	0242-26-1344
	田島ドライビングスクール	南会津郡南会津町永田字堂前2239	0241-62-1152
	会津自動車学校	会津若松市神指町東城戸247	0242-24-0511
	会津平和自動車学校	河沼郡会津坂下町大字福原字長泥8	0242-83-1111
	扇町自動車学校	会津若松市一箕町亀賀字北柳原16	0242-22-3759
相双地区	原町自動車教習所	南相馬市原町区南町4-50	0244-23-2960
	ふたば自動車学校	双葉郡浪江町大字高瀬字小高瀬迫198-3	0240-34-2535
	福島県東部自動車教習所	相馬市程田字潜石54-5	0244-35-2264
	原町中央自動車教習所	南相馬市原町区錦町1-27	0244-23-2539
いわき地区	常交自動車学校	いわき市内郷御殿町川向10	0246-26-3723
	平中央自動車学校	いわき市内郷小島町天ノ田15	0246-26-3429
	小名浜自動車学校	いわき市小名浜字富岡向147	0246-54-5210
	タイヘイドライバーズスクール	いわき市平塩字古川1-1	0246-23-3411
	福陽自動車教習所	いわき市錦町上川田19	0246-63-4553
	湯本自動車学校	いわき市常磐水野谷町千代鶴1-2	0246-43-7781
	吾妻自動車教習所	福島市下野寺字遠原36-5	024-591-1825

※ 詳細につきましては各教習所に直接ご確認ください。

(参考)

● 運転免許証について

令和7年3月から「マイナ免許証」を選択することが可能となり、運転者が従来の運転免許証を保有せず、マイナンバーカードと一体となったマイナ免許証だけを保有する場合がありますが、マイナ免許証の券面からは免許情報が確認できません。

このため、当該運転者がマイナ免許証のみ保有の場合は、「マイナポータルにログイン」又は「マイナ免許証読み取りアプリ」を利用して、保存されてる免許情報を印刷して提出してください。



● 健康保険証について

令和6年12月から健康保険証の新規発行が終了し、いわゆる「マイナ保険証」に移行するとともに、マイナ保険証非保有者については「資格確認書」が交付されることとなっておりますが、マイナ保険証・資格確認書の券面からは、当該運転者が従業員として雇用されているかどうかの事実確認ができません。

このため、従業員確認の証明書類として「雇用保険被保険者通知書」の写しを提出してください。

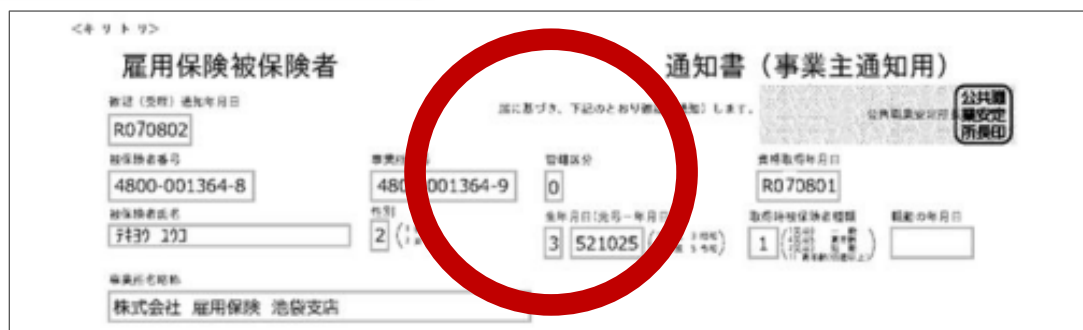

※ 現行の健康保険証について

事業所名称が申請事業所と同じであれば、こちらの写しでも受付可とします。

令和8年度トラック運転者の健康診断受診助成事業要領

令和8年4月1日

公益社団法人福島県トラック協会

1 助成の目的

この助成金は、トラック運転者（以下「運転者」という。）の健康診断に対してその費用の一部を助成し、公益社団法人福島県トラック協会（以下「協会」という。）の普通会员及び賛助会員（以下「会員」という。）又は協会未加入事業者（以下「非会員」という。）が行う運転者の健康管理・健康起因による交通事故を防止する事を目的とする。

2 助成対象者

- (1) 会員で、会費の未納が無いもの（ただし、新規普通会员の場合は、入会后6カ月以上経過し、会費の未納が無いもの）。
- (2) 非会員は、Gマーク認定事業所であること。

3 助成の対象となる健康診断

会員又は非会員の県内事業所（支店・営業所を含む。）に勤務する運転者が受診する「定期健康診断」若しくは「雇入れ時健康診断（運転者として雇入れた場合に限る。）」又は「特定業務従事者（深夜業）健康診断」で、令和8年4月1日（ただし、新規会員の場合は入会日）から令和9年2月22日の間に受診したものとする。

4 助成件数

- (1) 会員は、助成事業基礎台数（令和8年4月1日現在で協会に届け出ている車両保有台数とする。ただし、新規会員の場合は入会時の台数とする。）×1.4倍まで（小数点以下切捨て）。
- (2) 非会員は、令和8年4月1日現在の車両保有台数×1.4倍まで（小数点以下切捨て）。

5 助成金額

- (1) 「定期健康診断」又は「雇入れ時健康診断」
 - (2) 「特定業務従事者（深夜業）健康診断」
- 運転者1人につき(1)・(2)何れも1,500円とし、それぞれ年1回までとする。
ただし、1,500円未満の場合はその額とする。

6 申請期間

令和8年5月1日から令和9年2月22日。
ただし、予算額に達した場合、その時点で終了とする。

7 予算額 13,500,000円

8 助成金の申請手続

別紙の「トラック運転者の健康診断受診助成金交付申請書」に必要な書類を添えて協会宛てに郵便等又は持参により提出する。この際、非会員は令和8年4月1日現在の車両保有台数を確認できる公的書類を添付する。

9 助成金の返還

(1) 協会は、次のいずれかに該当するときは、助成金の返還を命じることができる。

ア この要領その他協会が定める事項に違反したとき。

イ 虚偽その他不正な手段により助成金の交付を受けたとき。

(2) 前項の規定により返還を命じられた会員については、協会が行う助成事業すべてに係る申請は、原則として、当分の間、これを受付又は交付決定を行わないものとする。

10 注意事項

運転者以外が健康診断を受けた場合は、助成の対象とならないので注意すること。

令和8年度 女性用休憩施設等整備助成事業要領

令和8年4月1日
公益社団法人福島県トラック協会

1 助成の目的

この助成金は、公益社団法人福島県トラック協会（以下「協会」という。）の普通会員及び賛助会員（以下「会員」という。）が、女性及び高齢者の職場環境改善に向けて休憩施設等の増改築を行った場合、その費用の一部を助成することで女性及び高齢者が働きやすい職場づくりを推進することを目的とする。

2 助成対象者

会員で、会費の未納が無いもの（ただし、新規普通会員の場合は、入会后6カ月以上経過し、会費の未納が無いもの）。

3 助成の対象となる増改築工事費

次の（1）及び（2）の条件を満たす増改築工事費（以下「工事費」という。）

- （1） 女性従業員用の休憩室、更衣室、トイレ又は高齢者従業員用のトイレとして実施した増改築工事費のうち、協会が認めたもの。
- （2） 令和8年4月1日（ただし、新規会員の場合は入会日）から令和9年2月22日までの間に実施・支払が完了したもの。

4 助成件数

1会員当たり年度内1回。

5 助成金額

工事費（消費税等は除く。）の2分の1の額（千円未満切捨て）又は300,000円のいずれか低い額とする。

6 予算額 1,500,000円

7 助成金の手続

（1）事前申請

ア 会員が本助成金の交付を受けようとするときは、様式1「令和8年度女性用休憩施設等整備助成事業(事前)申請書（以下「申請書」という。）」に必要な書類を添付して、協会宛てに郵送等又は持参により提出する。

イ 事前申請期間

令和8年4月1日から令和8年12月31日。ただし、予算額に達した場合、その時点で終了とする。

（2）交付決定

協会は、申請書の提出があったときは、当該申請に係る書類を審査し、助成金を交付すべきものと認めたときは交付決定を行い、様式2「女性用休憩施設等整備助成事業交付決定通知書」により会員へ速やかに通知する。

（3）実績報告書及び助成金の請求

ア 会員は、工事が終了し支払いが完了したときは、速やかに、様式3「令和8年度女性用休憩施設等整備助成事業実績報告書（以下「実績報告書」という。）」に必要な書類を添付して、協会宛てに郵送等又は持参により提出しなければならない。

イ 提出（報告）期限 令和9年2月22日。

(4) 助成金の交付

協会は、実績報告書の提出があったときは、速やかに審査し、その報告に係る事業の実施結果が助成金の交付決定の内容及びこれに付した条件に適合すると認めるときは、会員に対して助成金を交付する。

8 財産処分の制限

会員は交付対象となった施設が3年を経過するまでの期間は、譲渡、交換、廃棄、他用途への転用、貸付等に供してはならない。ただし、あらかじめ協会の承認を得た場合はこの限りではない。

9 注意事項

備品等の購入費は対象外となるので、注意すること。

令和8年度熱中症予防対策支援助成事業要領

令和8年4月1日

公益社団法人福島県トラック協会

1 助成の目的

この助成金は、トラック運転者（以下「運転者」という。）の熱中症予防対策商品の購入を促進することによって、運転者の就業中における熱中症を起因とする健康被害および事故予防対策を推進することを目的とする。

2 助成対象者

会員で会費の未納が無いもの（ただし、新規普通会員の場合は、入会后6ヶ月以上経過し、会費の未納が無いもの）。

3 助成の対象となる熱中症予防対策商品

令和8年4月1日から令和9年2月22日までの間に購入した、熱中症予防対策商品（1）～（5）（中古品を除く。）とする。

- （1） 作業着関連（空調付き作業着（交換用バッテリー等の付属品含む）、冷却機能付きベスト、涼感作業着・冷感インナー等）
- （2） ネッククーラー・クールタオル
- （3） 遮熱ヘルメット（冷却インナーキャップ含む）
- （4） 暑さ指数（WBGT）が測定できる機器（温湿度計等）
- （5） その他、協会が認めた熱中症予防対策商品（その他で申請の場合は助成の対象となるか、事前に協会まで問い合わせること。）

4 助成金額

1会員あたり購入費用（消費税等は除く。）の2分の1の額（千円未満切捨て）とし、50,000円を上限とする。

5 申請期間

令和8年5月1日から令和9年2月22日。

ただし、予算額に達した場合、その時点で終了とする。

6 予算額 2,500,000円

7 助成金の申請手続

別紙の「熱中症予防対策支援助成事業実施報告書（助成金申請書）」に添付書類を添えて協会宛てに郵便又は持参により提出する。

8 助成金の返還

- (1) 協会は、次のいずれかに該当するときは、助成金の返還を命じることができる。
 - ア この要領その他協会が定める事項に違反したとき。
 - イ 虚偽その他不正な手段により助成金の交付を受けたとき。
- (2) 前項の規定により返還を命じられた会員については、協会が行う助成事業すべてに係る申請は、原則として、当分の間、これを受付又は交付決定を行わないものとする。

9 その他

- (1) インターネットなどの通信販売で商品を購入する際に、割引ポイント・割引クーポンを利用した場合の購入費用（消費税等は除く。）は、割引利用額を差し引いた額とする。
- (2) 経口補水液（ゼリータイプ・粉末タイプ含む）、清涼飲料水（スポーツドリンク等）及び食品（熱中症対策用の飴・タブレット・サプリ等）は助成の対象外とする。

令和8年度アイドリングストップ支援機器導入助成事業要領

令和8年4月1日
公益社団法人福島県トラック協会

1 助成の目的

この助成金は、公益社団法人福島県トラック協会（以下「協会」という。）の普通会员及び賛助会員（以下「会員」という。）が、アイドリングストップ支援機器を導入する場合の費用の一部を助成することでその導入を促進し、もって、CO₂を始めとする温室効果ガスの削減及び省エネルギー対策の一環としてアイドリングストップの励行に役立てることを目的とする。

2 助成対象者

会員で、会費の未納が無いもの（ただし、新規普通会员の場合は、入会后6ヶ月以上経過し、会費の未納が無いもの）。

3 助成の対象となる機器

次の（１）～（２）の条件を満たす機器とする。

- （１） 別紙「対象機器一覧表」に記載された機器（協会のホームページで確認のこと）。
- （２） 会員が、令和8年4月1日（ただし、新規会員の場合は入会日）から令和9年2月22日までの間に事業用貨物自動車に新たに導入した機器（中古品・レンタル品を除く）。

4 助成件数

会員は、令和8年度助成事業基礎台数（令和8年4月1日現在で協会に届け出ている車両保有台数とする。ただし、新規普通会员の場合は入会時の車両保有台数とする。）と同数までとし、各機器の上限数は次のとおりとする。

- （１） 電気式のマット又は毛布 30枚まで。
- （２） エア又は温水式ヒーター 3台まで。
- （３） 蓄冷式クーラー・車載バッテリー式冷房装置等 3台まで。

5 助成金額

- （１） 機器1台（枚）の2分の1の額（千円未満切捨て、1台（枚）毎に計算）とし、1台（枚）当たりの上限額は下表のとおりとする。
- （２） 機器1台（枚）の内容は、機器本体・取付部品等の費用（取付工賃、消費税等は除く。）をいう。

機器	助成金上限額
電気式のマット又は毛布	15,000円
エア又は温水式ヒーター	60,000円
蓄冷式クーラー（デンソー、日野、三菱、UD製）	60,000円
車載バッテリー式冷房装置等	60,000円

6 申請期間

令和8年5月1日から令和9年2月22日。ただし、予算額に達した場合、その時点で終了とする。

7 予算額 5,500,000円

8 助成金の申請手続

別紙の「令和8年度アイドリングストップ支援機器導入事業実施報告書（助成金申請書）」に、必要な書類を添付して、協会宛に郵送・持参等により提出する。

9 助成金の返還

- (1) 協会は、次のいずれかに該当するときは、助成金の返還を命じることができる。
- ア この要領その他協会が定める事項に違反したとき。
 - イ 虚偽その他不正な手段により助成金の交付を受けたとき。
- (2) 前項の規定により返還を命じられた会員については、協会が行う助成事業すべてに係る申請は、原則として、当分の間、これを受付又は交付決定を行わないものとする。

10 機器の処分制限

機器導入の日から起算して次に定める期間が経過するまでの期間は、譲渡、交換、廃棄、他用途への転用、貸付又は担保に供してはならない。ただし、あらかじめ協会の承認を得た場合はこの限りではない。

- (1) エア又は温水式ヒーター、車載バッテリー式冷房装置 6年
- (2) その他の機器 1年

11 その他

導入方法は「機器購入」・「新車装着」、導入に当たっての支払方法は「買取り（一括、割賦）」・「リース」いずれの方法でもよい。

令和8年度環境対応車導入促進助成事業要領

令和8年4月1日

公益社団法人福島県トラック協会

1 助成の目的

この助成金は、貨物自動車運送業の用に供する環境対応車の普及を促進することを目的とする。

2 助成対象者

会員で、会費の未納が無いもの(ただし、新規普通会員の場合は、入会后6ヶ月以上経過し、会費の未納が無いもの)。

3 助成台数

1会員5台まで。

4 予算額及び助成予定台数

6,000,000円(10台)

5 助成の対象となる車両、助成金額及び申請手続等

公益社団法人全日本トラック協会(以下「全ト協」という。)が定める「環境対応車導入促進助成金交付要綱」(以下「交付要綱」という。),「令和8年度環境対応車導入促進助成事業実施要領」、「令和8年度環境対応車導入促進助成事業の手続き(買取り導入事業者用)」及び「令和8年度環境対応車導入促進助成事業の手続き(リース事業者用)」等並びに協会が定める「令和8年度環境対応車助成額等一覧」のとおりとする。ただし、令和9年2月22日までに「車両登録」及び「実績報告」の提出が完了する車両を対象とする。「環境対応車導入促進助成金交付申請書」(4枚複写)については協会から郵送等にて送付する。

※要綱等については、協会及び全ト協のホームページで確認すること。

6 協会の様式

全ト協が定める「令和8年度環境対応車導入促進助成事業実施要領」に規定する協会の様式は次のとおりとする。

- (1) 環境対応車導入促進助成事業実績報告書(リース) 福ト協様式 3-1
- (2) 環境対応車導入促進助成事業実績報告書兼助成金交付請求書(買取り) 福ト協様式 3-2
- (3) 環境対応車導入促進助成金請求書(リース事業者用) 福ト協様式 3-3
- (4) 環境対応車導入促進助成金交付申請変更届出書 福ト協様式 4
- (5) 環境対応車導入促進助成金交付申請取下届出書 福ト協様式 5
- (6) 環境対応車導入促進助成事業に係る財産処分等届出書 福ト協様式 6

【協会ホームページ】

<http://fukutora.la37n.com/furtherance/>

【全ト協ホームページ】

<https://jta.or.jp/member/shien/efv2026.html>

当助成制度は原則事前申請となりますので、申請の際は下記へご連絡ください。
(公社) 福島県トラック協会 業務部 TEL : 024-558-7755 (音声ガイダンス1番)

令和8年度 環境対応車 助成額等一覧

助成対象車両		助成交付額(定額)		
		区分	全ト協	福ト協
天然ガス自動車	内燃機関の燃料として可燃性ガスを用いる自動車で、当該自動車に係る自動車検査証記録事項の燃料欄に当該自動車の燃料がLNGもしくはCNGと記載されているもの	大 型	100万円	—
		中 型	45.9万円	45.9万円
		小 型	12.2万円	12.2万円
ハイブリッド自動車	内燃機関を有する自動車で併せて電気又は蓄圧器に蓄えられた圧力を動力源として用いるものであり、かつ、当該自動車に係る自動車検査証記録事項の備考欄に当該自動車がハイブリッド車と記載されているもの	大 型	60万円	60万円
		中 型	33.5万円	33.5万円
		小 型	9.7万円	9.7万円
電気自動車(※1助成対象事業者は中小企業に限る)	搭載された電池によって駆動される電動機を原動機とする自動車で、当該自動車に係る自動車検査証記録事項の燃料欄に当該自動車の燃料が電気で記載されているもの	小 型	30万円	30万円
燃料電池自動車(※1助成対象事業者は中小企業に限る)	圧縮水素又は液体水素を燃料とし、燃料電池スタック及び電動機を備えたもので、当該自動車に係る自動車検査証記録事項の燃料欄に当該自動車の燃料が燃料電池自動車と記載されているもの	小 型	30万円	30万円

※1 電気自動車及び燃料電池自動車については、中小企業基本法(昭和38年法律第154号)第2条第1項第1号に掲げる中小企業者(資本金3億円以下又は従業員300人以下)の事業者であること。

※2 各区分に属する助成対象車両は、参考車両型式の一覧表(別表)に示すものとする。

令和8年度エコタイヤ導入助成(福島県エコタイヤ導入推進)事業要領

令和8年4月1日
公益社団法人福島県トラック協会

1 助成の目的

- (1) この助成金は、公益社団法人福島県トラック協会(以下「協会」という。)の普通会员及び賛助会員(以下「会員」という。)又は非会員がエコタイヤを購入する場合の費用の一部を助成することで、協会が行う環境問題対策の一環である省エネルギー対策をより効果的に推進することを目的とする。
- (2) 福島県「カーボンニュートラル推進事業」の福島県エコタイヤ導入推進事業として、貨物自動車のエコタイヤへの転換を支援することにより、運輸部門における二酸化炭素排出量の削減を図ることを目的とする。

2 助成対象者

- (1) 会員で、会費の未納が無いもの(ただし、新規普通会员の場合は、入会后6カ月以上経過し、会費の未納が無いもの)。
- (2) 会員又は非会員で、Gマーク認定事業所であるもの。

3 助成の対象

次の(1)～(3)を全て満たすタイヤとする。

- (1) 協会ホームページに掲載する「エコタイヤ対象商品一覧」に記載されたタイヤ。
- (2) 福島県内ナンバーの車両に新品で装着するタイヤ。
- (3) 令和8年4月1日(ただし、新規会員の場合は入会日)から令和9年2月22日までの間に契約・購入し、その費用の支払いが完了したタイヤ。リース契約、割賦契約で導入する場合は、装着初年度のみ対象とし、令和8年4月1日(ただし、新規会員の場合は入会日)から令和9年2月22日までの間に導入した本数に、その導入に要する費用総額に対する支払済金額の割合を乗じて得た本数(端数は四捨五入をする)までとする。

4 助成件数

1会員当たり令和8年度助成事業基礎台数(令和8年4月1日現在で協会に届け出ている車両保有台数とする。ただし、新規普通会员の場合は入会時の車両保有台数とし、非会員は令和8年4月1日の車両保有台数とする。)の3分の2(端数は四捨五入をする。)×12本までとし300本を上限とする。

5 助成金額 エコタイヤ1本あたり2,000円とする。

6 申請期間

令和8年5月1日から令和9年2月22日。ただし、予算額に達した場合、その時点で終了とする。

7 予算額 33,000,000円

(内訳:運輸事業振興助成交付金 13,000,000円、福島県エコタイヤ導入推進事業補助金 20,000,000円)

8 助成金の申請手続

別紙の「令和8年度エコタイヤ導入助成(福島県エコタイヤ導入推進事業補助金)申請書」に、必要な書類を添付して、協会宛てに郵送・持参等により提出する。県内に複数の営業所がある場合、本社又は主管支店が取りまとめて提出する。

9 取得財産の管理

助成対象者は、本事業により取得し、又は効用の増加した財産については、善良な管理者の注意をもって管理するとともに、助成金交付の目的に従って、その効率的な運営を図らなければならない。

10 この事業は「令和8年度福島特定原子力施設地域振興交付金」を活用しています。

令和8年度 中小企業大学校受講助成事業要領

令和8年4月1日
公益社団法人福島県トラック協会

1 助成の目的

この助成金は、公益社団法人福島県トラック協会（以下「協会」という。）の普通会员及び賛助会員（以下「会員」という。）の経営者・管理者等が、中小企業大学校の経営戦略等の講座を受講する場合、その受講料の一部を助成することにより、経営基盤のより一層の向上を図ることを目的とする。

2 助成対象者

会員で、会費の未納が無いもの（ただし、新規普通会员の場合は、入会后6カ月以上経過し、会費の未納が無いもの）。

3 助成の対象となる受講者

会員である法定中小企業者（資本金3億円以下又は常備従業員300人以下）の経営者、後継者及び管理者とする。

なお、会員中小企業者をもって構成されるトラック運送事業に係る協同組織の経営者、管理者も対象とする。

4 助成の対象校・対象講座

別紙の対象校で、対象講座を令和8年4月1日から令和9年2月22日までに受講した場合。

5 助成金額

受講料の3分の2とする。

6 申請期間

(1) 受講承認申請は原則として令和8年4月1日から令和8年12月25日までとする。

(2) 受講修了通知書（請求書）の提出は令和8年5月1日から令和9年2月22日までとする。

ただし、予算額に達した場合、その時点で終了とする。

7 予算額 200,000円

8 助成金の申請手続

(1) 受講の届出・承認

受講を希望する会員は、「受講承認申請書」（様式1の2）を協会へ提出する。（申請書提出後、協会は受講承認書を発行する。）

(2) 大学校への申込み

受講を希望する会員は、協会からの受講の承認があった後、受講しようとする学校に対して、受講申込みの手続きを行う。なお、同時に受講料を納入することになっている学校については、所定の受講料（全額）を直接納入する。

(3) 受講修了後の手続

会員は、受講者が所定期間を受講し「受講修了証書」の交付を受けたときは、速やかに「中小企業大学校講座受講修了通知書（請求書）」（様式2）を協会へ提出する。その際、「受講修了証書」の写し及び「振込金受取書」等の写しを添付する。

9 助成金の返還

- (1) 協会は、次のいずれかに該当するときは、助成金の返還を命じることができる。
- ア この要領その他協会が定める事項に違反したとき。
 - イ 虚偽その他不正な手段により助成金の交付を受けたとき。
- (2) 前項の規定により返還を命じられた会員については、協会が行う助成事業すべてに係る申請は、原則として、当分の間、これを受付又は交付決定を行わないものとする。

10 受講申込み後の変更又は中止

会員は、協会から受講承認を得た後、申込み事項を変更又は受講を中止した場合は、その旨、速やかに協会あてに届け出るものとする。

(別紙)

1 対象校

国の人材養成機関である中小企業大学校9校及び金沢キャンパス、四国キャンパス、WEBee Campus (Web講座)を対象とする。

最寄校での受講を原則とするが、希望する講座名・受講期間等により最寄校以外での受講も妨げない。

学校名	郵便番号	所在地	電話番号
旭川校	078-8555	北海道旭川市緑が丘東3条2-2-1	0166-65-1200
仙台校	989-3126	宮城県仙台市青葉区落合4-2-5	022-392-8811
三条校	955-0025	新潟県三条市上野原570	0256-38-0770
東京校	207-8515	東京都東大和市桜が丘2-137-5	042-565-1207
瀬戸校	489-0001	愛知県瀬戸市川平町79	0561-48-3400
関西校	541-0052	大阪府大阪市中央区安土町2-3-13 大阪国際ビルディング17階	06-6530-0029
広島校	733-0834	広島県広島市西区草津新町1-21-5	082-278-4955
九州校	812-0024	福岡県福岡市博多区網場町2-1 博多FDビジネスセンター3階	0949-28-1144
人吉校	868-0021	熊本県人吉市鬼木町梢山1769-1	0966-23-6800

※金沢キャンパス、四国キャンパスは、特定の校舎を持たず、北陸、四国各県の会議施設等で開講されるもの。

2 対象講座

対象となる講座は、中小企業大学校の各校(金沢キャンパス、四国キャンパス、WEBee Campus含む)が定める講座であって、次に掲げるもの、かつ、(公社)全日本トラック協会のホームページに掲載されたものとする。

- (1) トップのための経営戦略、経営計画等に関する講座
- (2) 実践的な財務管理、利益計画等に関する講座
- (3) 管理者のための人材育成、労務管理等に関する講座
- (4) 女性リーダーの能力開発等に関する講座
- (5) 情報化、システム構築に関する講座
- (6) その他物流事業に関わる講座

令和8年度グリーン経営認証取得・更新助成事業要領

令和8年4月1日
公益社団法人福島県トラック協会

1 助成の目的

この助成金は、公益社団法人福島県トラック協会（以下「協会」という。）の普通会员及び賛助会員（以下「会員」という。）が、公益財団法人交通エコロジー・モビリティ財団が実施するグリーン経営認証制度の認証登録を新規取得又は更新した場合に、その費用の一部を助成することにより、業務の効率化・環境の改善を図ることを目的とする。

2 助成対象者

会員で、会費の未納が無いもの（ただし、新規普通会员の場合は、入会后6カ月以上経過し、会費の未納が無いもの）。

3 助成の対象

会員の県内事業所（支店・営業所を含む。）が、令和8年4月1日から令和9年2月22日までの間にグリーン経営認証を新規取得又は更新した場合

4 助成件数

1会員あたり新規取得又は更新のどちらか1回限りとする。

5 助成金額

(1) 新規取得の場合 100,000円（消費税を除く）

(2) 更新の場合 50,000円（消費税を除く）

ただし、上記金額に満たない場合はその額とする。

6 申請期間

令和8年5月1日から令和9年2月22日。

ただし、予算額に達した場合、その時点で終了とする。

7 予算額 1,300,000円

8 助成金の申請手続

別紙の「グリーン経営認証取得・更新助成事業申請書」（以下「申請書」という。）に必要な書類を添えて協会宛てに郵便等又は持参により提出する。

9 助成金の返還

(1) 協会は、次のいずれかに該当するときは、助成金の返還を命じることができる。

ア この要領その他協会が定める事項に違反したとき。

イ 虚偽その他不正な手段により助成金の交付を受けたとき。

(2) 前項の規定により返還を命じられた会員については、協会が行う助成事業すべてに係る申請は、原則として、当分の間、これを受付又は交付決定を行わないものとする。

近代化基金運営要領

公益社団法人福島県トラック協会

1 近代化基金の基本的な考え方等

(1) 近代化基金(以下「基金」という。)の運用に当たっては、運輸事業振興助成交付金(以下「交付金」という。)の趣旨を遵守し、資金運用の効率化、交付額の交付の是正、管理システムの合理化等を配慮し、トラック運送業界の公平な振興を図るものでなければならない。

そのため公益社団法人福島県トラック協会(以下「福ト協」という。)に交付された交付金の一部を基金に積立てし、融資を通じトラック運送事業の近代化・合理化をはかるとともに輸送力の増強を図り、地域経済の発展及び国民経済の安定に寄与するものとする。

(2) この要領は、近代化基金の設置及び管理に関する規程第7条に基づき、基金の管理・運営について定めることを目的とする。

2 基金の運営機構

(1) 基金の円滑な運営を行うために、交付金委員会(以下「委員会」という。)において必要な審議を行う。なお、委員会は、公益社団法人全日本トラック協会(以下「全ト協」という。)に設置される経営改善・情報化委員会と緊密な連携をとり運営されるものとする。

(2) 委員会に付託する任務は次のとおりとする。

- ① 基本運用に係る契約等の基本的事項に関する事項
- ② 設備資金、環境対応車等及びポスト新長期等規制適合車の導入に係る融資の資金枠決定に関する事項
- ③ 融資に係る公募要綱に関する事項
- ④ その他基金運用に付帯する一切の事項

3 基金業務の運営方法

(1) 融資業務については、トラック運送事業の公平な振興を図るために、福ト協の融資業務を含め全ト協が株式会社商工組合中央金庫(以下「商工中金」という。)と契約を締結するものとする。

(2) この制度による融資については、次に定めるところにより利子を補給するものとする。

- ① 原則、貸出期間1年以上の融資を対象とする。
- ② 利子補給率は次のとおりとする。ただし、長期プライムレートが大幅に変動した場合は、基金残高の状況等を踏まえ、別途検討する。

ア 上期推薦分(4～9月)

毎年2月発表の商工中金の長期プライムレートに3分の1を乗じた率(%の小数点第2位を四捨五入)

イ 下期推薦分(10月～3月)

毎年8月発表の商工中金の長期プライムレートに3分の1を乗じた率(%の小数点第2位を四捨五入)

(注) 令和8年度融資推薦分から本項の算式を適用し、それ以前の融資推薦分については推薦時の利子補給率を適用する。

- (3) 福ト協は、毎事業年度の一定期日に所定の様式に基づいて、公募(融資推薦申込み。以下同じ。)を行うものとする。
- (4) 公募の方法は、福ト協のホームページ等に公示するものとする。
- (5) 福ト協は、貨物自動車運送事業法(平成元年法律第83号)第3条又は第35条の許可を受けた貨物自動車運送事業者、その共同体及びその持株会社(傘下の貨物運送事業者に係る資金調達を行う者に限る。以下同じ)(以下「事業者」という。)からの融資申込みを受理した場合は、事業計画の適格性等を検討し、妥当と判断されたもののうち福ト協の融資枠の範囲内において推薦決定を行い申込者に通知するものとする。
- (6) 福ト協において融資推薦決定した場合は、所定の様式に基づいて商工中金本・支店に報告するものとする。
- (7) 融資を受けようとする事業者は、福ト協の推薦決定通知書写を添付し、最寄りの商工中金本・支店又は商工中金の代理店(以下「商工中金等」という。)に対し借入申込みをするものとする。
- (8) 商工中金等は、独自の立場で借入申込み案件を審査し、その結果を福ト協及び申込者に対し速やかに報告するものとする。

4 基金の管理

- (1) 基金は、商工中金に預託し、会長がこれを管理するものとする。
- (2) 基金は、商工中金における商工債券・定期預金等の固定性預金、当座預金、普通預金に預託するものとする。

5 基金による設備資金の融資

- (1) この制度の対象者は、福ト協の会員(入会后1年以上経過し、会費の未納が無いものに限る。)で商工中金等と取引資格を有するもの、その共同体及びその持株会社(以下「助成対象者」という。)とする。
- (2) 融資推薦決定の通知を受けた助成対象者は、直ちに最寄りの商工中金等に所定の様式に基づいて借入れ手続きをとるものとする。
- (3) この制度の対象事業は、次に定めるものとする。
 - ① トラクターミナル・配送センター等の物流施設の整備に要する資金
 - ② 福利厚生施設の整備に要する資金
 - ③ 荷役機械・車両等の購入(代替を含む)及び車両の改造に要する資金
- (4) この制度の融資条件は、次に定めるものとする。
 - ① 融資限度は、トラック運送事業の公平な振興を図るとともに機会の均等を図ることを目的として次のとおり定めるものとする。
 - ア 個別企業体の場合 最高限度額を3千5百万円とする。
 - イ 共同体の場合 最高限度額を7千万円とする。
 - ② 再融資の制限として、助成対象者が再度この融資制度の適用を受けようとする場合は、既往の借入金が当初の約定に基づき正常な形で償還が実行されているものに限る。
 - ③ この制度による借入金に対する利率は、商工中金の所定利率によるものとする。
 - ④ 償還期間は10年以内とする。ただし、融資対象物件の法定耐用年数が10年未満の場合については、原則、法定耐用年数以内とする。

- ⑤ 償還金の据置期間は、償還期間のうち6ヶ月以内とする。
 - ⑥ 担保及び保証人は商工中金等の定めるところによる。また、福ト協においては債務保証を行わないものとする。
- (5) 元金及び利息等の支払が遅延することによって発生する延滞利息の支払い責任は、次に定めるところによる。
- ① 元金の返済に係るものについては、商工中金等の借入金約定により借入者が負担するものとする。
 - ② 福ト協が利子補給によって支払いすべき利息が遅延することによって発生する利息は、借入者が負担する利息の延滞分も含めて、福ト協が支払いの責任を負うものとする。
 - ③ 助成対象者の都合により遅延した場合における福ト協の利子補給額を含めた延滞利息については、借入者が支払責任を負うものとする。
- (6) 利子補給の制約は、次に定めるところによる。
- ① 借入者(転貸方式により借入れた助成対象者を含む。)が、正常な取引を維持することが困難(例えば銀行取引の停止、倒産、破産、営業権の譲渡、会員の資格を失った時及び正常な会員の義務を果たさない場合等)であると判断されるときは、福ト協は利子補給を打ち切るものとする。
 - ② 借入者(転貸方式により借入れた助成対象者を含む。)が、正当な事由がなく推薦決定を受けた事業計画と異なるものに転用した場合は、利子補給を打ち切ると同時に、既往の利子補給分返還を求めるものとする。
 なお、既往の利子補給分の返還を命じられた助成対象者については、福ト協が行う助成事業すべてに係る申請は、原則として、当分の間、これを受付又は交付決定を行わないものとする。
 - ③ 福ト協は、本要領の主旨に照らし利子補給を継続することが適当でないと判断した場合又は次のア、イのいずれかに該当するときは、利子補給の打ち切り及び既に交付した利子補給分の全部若しくは一部の返還を命じることができる。
 ア この要領その他福ト協が定める事項に違反したとき
 イ 虚偽その他不正な手段により助成金の交付を受けたとき
 - ④ 上記②又は③の規定により返還を命じられた助成対象者については、福ト協が行う助成事業すべてに係る申請は、原則として、当分の間、これを受付又は交付決定を行わないものとする。
- (7) 融資推薦にかかる一連の書式(融資推薦申込書・融資推薦書・事業計画書等)については、別途定めるものとする。
- (8) 資本金10億円以上の会社又は株式市場一部上場会社及びこれらの会社が過半数の株式を占有する会社に対する融資については、委員会が指定する金融機関に基金を預託替えし、当該金融機関を窓口として、本領領と全く同じ融資条件により融資を行うものとする。

6 環境対応車及び省エネ関連機器導入に係る融資

- (1) 環境対応車(天然ガス自動車、ハイブリッド自動車)の導入及び省エネ関連機器(EMS及びドライブレコーダー等)の導入に伴う融資に対して行う利子補給については、上記「3 基金業務の運営方法」及び「5 基金による設備資金の融資」の規定にかかわらず、融資対象者、融資対象

事業、融資限度及び償還期間等については、次のとおりとする。

- ① 融資対象者 福ト協の会員(入会后1年以上経過し、会費の未納が無いものに限る。)で商工中金等と取引資格を有するものとする。
- ② 融資対象事業
 - ア 環境対応車
全ト協及び福ト協の導入促進助成事業対象となる天然ガス自動車、ハイブリッド自動車をいう。
 - イ 省エネ関連機器
全ト協と福ト協の導入促進助成事業対象となるEMS及びドライブレコーダー等をいう。
- ③ 融資限度 1助成対象者当たり3千5百万円
- ④ 償還期間 5年以内(据置期間6ヶ月を含む)
- ⑤ 添付書類
②の環境対応車(天然ガス自動車、ハイブリッド自動車)に適合する自動車検査証記録事項(写)又は省エネ関連機器の売買契約書(写)を添付すること。

7 ポスト新長期等規制適合車導入に係る融資

(1) ポスト新長期等規制適合車又は平成28年排出ガス規制適合車の導入(増車を含む。)に係る融資の利子補給については、上記「4 基金業務の運営方法」及び「5 基金による設備資金の融資」の規定にかかわらず、融資対象者、融資対象事業、融資限度及び償還期間等については、次のとおりとする。

- ① 融資対象者 福ト協の会員(入会后1年以上経過し、会費の未納が無いものに限る。)で商工中金等と取引資格を有するものとする。
- ② 融資対象事業
 - ア ポスト新長期規制適合車
「道路運送車両の保安基準の細目を定める告示等の一部を改正する告示」(平成20年3月25日国土交通省告示第348号)による改正後の「道路運送車両の保安基準の細目を定める告示」(平成14年7月15日国土交通省告示第619号)に定める排出基準に適合する事業用貨物自動車をいう。
 - イ 平成28年排出ガス規制適合車
「道路運送車両の保安基準」「道路運送車両の保安基準の細目を定める告示」等の一部を改正する告示(平成27年7月1日)による改正後の「道路運送車両の保安基準の細目を定める告示」(平成14年7月15日国土交通省告示619号)に定める排出基準値に適合する事業用貨物自動車をいう。
- ③ 融資限度 1助成対象者当たり7千万円とする。
- ④ 償還期間 5年以内(据置期間6ヶ月を含む)とする。
- ⑤ 添付書類
②のポスト新長期等規制適合車又は平成28年排出ガス規制適合車に適合する自動車検査証記録事項(写)を添付すること。

附 則

この要領は、令和8年4月1日から施行する。

昭和52年	2月15日	仙台陸運局長に承認申請
昭和52年	5月11日	仙陸自貨第260号にて承認
昭和59年	3月19日	仙台陸運局長に一部改正承認申請
昭和59年	3月30日	仙陸自貨第233号にて承認
昭和61年	6月11日	東北運輸局長に一部改正承認申請
昭和61年	6月25日	東北自貨第377号にて承認
昭和62年	3月18日	東北運輸局長に一部改正承認申請
昭和62年	4月 7日	東北自貨第220号にて承認
平成 5年	6月 3日	東北運輸局長に一部改正承認申請
平成 5年	6月24日	東北自貨第371号にて承認
平成 6年	3月 2日	東北運輸局長に一部改正承認申請
平成 6年	3月 8日	東北自貨第116号にて承認
平成 8年	3月14日	東北運輸局長に一部改正承認申請
平成 8年	3月28日	東北自貨第214号にて承認
平成10年	2月 2日	東北運輸局長に一部改正承認申請
平成10年	3月 3日	東北自貨第67号にて承認
平成12年	6月 5日	東北運輸局長に一部改正承認申請
平成12年	6月15日	東北自貨第336号にて承認
平成14年	11月 7日	東北運輸局長に一部改正承認申請
平成14年	11月12日	東自貨第367号にて承認
平成15年	12月18日	東北運輸局長に一部改正承認申請
平成15年	12月26日	東自貨第418号にて承認
平成16年	6月25日	東北運輸局長に一部改正承認申請
平成16年	7月 1日	東自貨第156号にて承認
平成21年	3月26日	東北運輸局長に一部改正承認申請
平成21年	3月31日	東自貨第607号にて承認
平成23年	5月25日	東北運輸局長に一部改正承認申請
平成23年	6月 1日	東自貨第63号にて承認
平成24年	4月 1日	一部改正
平成25年	4月 1日	一部改正
平成27年	4月 1日	一部改正
平成29年	4月 1日	一部改正
平成30年	4月 1日	一部改正
令和 4年	4月 1日	一部改正
令和 8年	4月 1日	一部改正

**第50回近代化基金（設備資金、環境対応車及び省エネ関連機器導入、ポスト新長期等規制適合車導入）
融資推薦申込み受付について**

近代化基金に係る設備資金、環境対応車及び省エネ関連機器導入資金、ポスト新長期等規制適合車導入資金の融資推薦申込みについて受付いたしますので、下記参照の上、融資希望の場合は別紙様式によりFAX下さるようお願い致します。

また、現在借入中で再融資希望の場合、既往の借入金が当初の約定に基づき正常な形で償還が実行されている場合に限りです。（限度額まで）
ただし、入会後1年以上で会費の未納がないこととする。

記

	設備資金融資推薦		ポスト新長期等規制適合車導入融資推薦		環境対応車及び省エネ関連機器導入融資推薦
融 資 総 枠	1. 2 億 円		3. 2 億 円		1 億 円
受 付 期 間	(上期) 令和8年4月～令和8年9月末日 (下期) 令和8年10月～令和9年1月末日		(上期) 令和8年4月～令和8年9月末日 (下期) 令和8年10月～令和9年1月末日		(上期) 令和8年4月～令和8年9月末日 (下期) 令和8年10月～令和9年1月末日
融 資 限 度 額	個別企業体 3千5百万円 共 同 体 7 千万円		個別企業体 7千万円		個別企業体 3千5百万円
貸 出 利 率	金融機関の所定利率による		金融機関の所定利率による		金融機関の所定利率による
償 還 期 間	10年以内、法定耐用年数が10年を下回る設備は法定耐用年数以内 車両の場合は5年以内 (据置期間6ヶ月を含む)		5 年 以 内 (据置期間6ヶ月を含む)		5 年 以 内 (据置期間6ヶ月を含む)
担 保 ・ 保 証 人	取扱金融機関の定めるところによる		取扱金融機関の定めるところによる		取扱金融機関の定めるところによる
利 子 補 給 率	個別企業体 (上期)年1.0% 共 同 体 (上期)年1.0% ※下期については、8月の商工中金長期プライムレートに基づき決定する(HPで公表予定)。		個別企業体 (上期)年1.0% ※下期については、8月の商工中金長期プライムレートに基づき決定する(HPで公表予定)。		個別企業体 (上期)年1.0% ※下期については、8月の商工中金長期プライムレートに基づき決定する(HPで公表予定)。
融 資 対 象 事 業	(1) 物流施設の整備に要する資金 (2) 福利厚生施設の整備に要する資金 (3) 荷役機械・車両等の購入(代替含む)及び改造		(1) ポスト新長期等規制適合車の導入資金		(1) 環境対応車(CNG・ハイブリッド車)導入資金 (2) 省エネ関連機器導入資金

[注] 投資の時期が令和9年3月末日までの期間内であるものを対象とする。(期間内であっても予算枠に達した場合、受付を終了する。) 環境対応車・省エネ関連機器とは全日本トラック協会及び福島県トラック協会の導入助成対象となる車・機器をいう。

令和8年度 信用保証料に対する助成事業要領

令和8年4月1日

公益社団法人福島県トラック協会

1 助成の目的

この助成金は、公益社団法人福島県トラック協会（以下「協会」という。）の普通会员及び賛助会員（以下「会員」という。）が、環境問題や交通安全対策への対応のための運転資金等の調達に苦慮している実状に鑑み、その支援策として、会員が金融機関から借り入れする際、福島県信用保証協会（以下「保証協会」という。）の保証料を支払った場合に、その保証料の一部を助成することにより、事業の円滑化を図ることを目的とする。

2 助成対象者

会員で、会費の未納が無いもの（ただし、新規普通会员の場合は、入会后6カ月以上経過し、会費の未納が無いもの）。

3 助成の対象となる保証料

令和8年4月1日から令和9年2月22日までの融資実行分にかかる保証協会の保証料（以下「保証料」という。）で、次に掲げるもの。

- (1) 運転資金の融資にかかる保証料
- (2) 設備資金の融資にかかる保証料

4 助成金額

保証料（公的機関より助成がある場合は、その額を差し引いた保証料）の額が5万円までは全額、5万円を超えるときは超えた額の2分の1に5万円を加えた額（年度内10万円限度）とする。

5 申請期間

令和8年5月1日から令和9年2月22日。

ただし、予算額に達した場合、その時点で終了とする。

6 予算額 1,500,000円

7 助成金の申請手続

保証協会に保証料を支払った場合、別紙「信用保証料助成申請書」に、必要な書類を添付して、協会宛てに郵送等又は持参により提出する。

8 助成金の返還

(1) 協会は、次のいずれかに該当するときは、助成金の返還を命じることができる。

- ア この要領その他協会が定める事項に違反したとき。
- イ 虚偽その他不正な手段により助成金の交付を受けたとき。

(2) 前項の規定により返還を命じられた会員については、協会が行う助成事業すべてに係る申請は、原則として、当分の間、これを受付又は交付決定を行わないものとする。

9 助成金の返納

融資の繰上償還等を行い、保証料の返還を受けた場合は、その日から14日以内に協会に申告し、返還額に相当する助成金を返納しなければならない。

10 注意事項

保証料が分割払の場合、申請1回で終了とする。

令和8年度セーフティネット保証等融資にかかる

信用保証料に対する助成事業要領

令和8年4月1日

公益社団法人福島県トラック協会

1 助成の目的

この助成金は、公益社団法人福島県トラック協会（以下「協会」という。）の普通会员及び賛助会員（以下「会員」という。）が、国が定めるセーフティネット保証を受けた融資等にかかる福島県信用保証協会（以下「保証協会」という。）の保証料を支払った場合に、その保証料の一部を助成することにより、経営の安定に資することを目的とする。

2 助成対象者

会員で、会費の未納が無いもの（ただし、新規普通会员の場合は、入会后6カ月以上経過し、会費の未納が無いもの）。

3 助成の対象となる保証料

令和8年4月1日から令和9年2月22日までの融資実行分にかかる保証協会の保証料（以下「保証料」という。）で、次に掲げるもの。

- (1) 国が定めるセーフティネット保証（中小企業信用保険法第2条第5項第1号～第8号及び同条第6項「危機関連保証」）を受けた融資にかかる保証料
- (2) 国が定める「災害関係保証」（「激甚災害に対処するための特別の財政援助等に関する法律第12条」）及び「東日本大震災復興緊急保証」（「東日本大震災に対処するための特別の財政援助及び助成に関する法律第128条」）に規定する保証を受けた融資にかかる保証料
- (3) 原油・原材料価格の変動、景況悪化又は東日本大震災に伴う資金繰り支援等を目的とした福島県が定めるセーフティネット制度及び緊急経済対策資金等融資にかかる保証料

4 助成金額

保証料（公的機関より助成がある場合は、その額を差し引いた保証料）の額が10万円までは全額、10万円を超えるときは超えた額の2分の1に10万円を加えた額（年度内20万円限度）とする。

ただし、「災害関係保証」又は「東日本大震災復興緊急保証」を受けた融資にかかる保証料に対する助成金の限度額は、1会員あたり40万円とする。

5 申請期間

令和8年5月1日から令和9年2月22日。

ただし、予算額に達した場合、その時点で終了とする。

6 予算額 3,000,000円

7 助成金の申請手続

保証協会に保証料を支払った場合、別紙「セーフティネット保証等融資にかかる信用保証協会保証料助成申請書」に、必要な書類を添付して、協会宛てに郵送等又は持参により提出する。

8 助成金の返還

- (1) 協会は、次のいずれかに該当するときは、助成金の返還を命じることができる。
 - ア この要領その他協会が定める事項に違反したとき。
 - イ 虚偽その他不正な手段により助成金の交付を受けたとき。
- (2) 前項の規定により返還を命じられた会員については、協会が行う助成事業すべてに係る申請は、原則として、当分の間、これを受付又は交付決定を行わないものとする。

9 助成金の返納

融資の繰上償還等を行い、保証料の返還を受けた場合は、その日から14日以内に協会に申告し、返還額に相当する助成金を返納しなければならない。

10 注意事項

- (1) 「福島県信用保証協会利用の信用保証料助成要領」(以下「一般保証」という。)による助成を受けた場合でも、本助成金を別枠で受けることができる。
- (2) 本助成金により限度額まで助成を受けた後、再度、本助成金の交付対象となる融資を受けた場合の保証料は、一般保証より助成を受けることはできない。
- (3) 保証料が分割払の場合、申請1回で終了とする。

令和8年度セーフティネット保証等融資にかかる

利子に対する助成事業要領

令和8年4月1日

公益社団法人福島県トラック協会

1 助成の目的

この助成金は、公益社団法人福島県トラック協会（以下「協会」という。）の普通会員及び賛助会員（以下「会員」という。）が、「セーフティネット保証等融資にかかる信用保証料に対する助成事業要領」に基づき協会の保証料の助成を受け、融資にかかる借入（支払）利子を支払った場合に、その一部を助成することにより、経営の安定に資することを目的とする。

2 助成対象者

会員で、会費の未納が無いもの（ただし、新規普通会員の場合は、入会后6カ月以上経過し、会費の未納が無いもの）。

3 助成の対象となる利子

令和3～7年度に「セーフティネット保証等融資にかかる信用保証料に対する助成事業要領」に基づき協会の保証料の助成を受けた融資に対して支払った利子とし、次のいずれかの条件を満たすもの。ただし、市町村より利子助成がある場合、その期間は助成しない。

- (1) 令和3～6年度にセーフティネット保証料助成を受けた場合
融資日から5年以内に助成申請がされたものであること。
- (2) 令和7年度にセーフティネット保証料助成を受けた場合
融資日から4年以内に助成申請がされたものであること。

4 助成金額

- (1) 令和3～6年度にセーフティネット保証料助成を受けた場合
助成率を0.8%とし、融資日から3年間とする。
ただし、借入（支払）利率が助成率を下回る場合は、借入（支払）利率と同率とする。
- (2) 令和7年度にセーフティネット保証料助成を受けた場合
支払った利子の額とし、融資日から3年間の累計で300,000円を限度とする。

5 申請期間

令和8年5月1日から令和9年2月22日。
ただし、予算額に達した場合、その時点で終了とする。

6 予算額 13,000,000円

7 助成金の申請手続

金融機関に利子を支払った場合、別紙「セーフティネット保証等融資にかかる利子助成申請書」に、必要な書類を添付して、原則として、6カ月毎に協会宛て郵送・持参等により提出する。

9 助成金の返還

- (1) 協会は、次のいずれかに該当するときは、助成金の返還を命じることができる。
 - ア この要領その他協会が定める事項に違反したとき。
 - イ 虚偽その他不正な手段により助成金の交付を受けたとき。
- (2) 前項の規定により返還を命じられた会員については、協会が行う助成事業すべてに係る申請は、原則として、当分の間、これを受付又は交付決定を行わないものとする。

10 注意事項

- (1) 令和8年度以降にセーフティネット保証料助成を受けた融資については、助成を行わない(当該助成事業の新規受付を廃止する) こととする。
- (2) 当該助成事業は令和11年度をもって廃止とする。

令和8年度運行管理者講習(一般・基礎)受講助成事業要領

令和8年4月1日

公益社団法人福島県トラック協会

1 助成の目的

この助成金は、公益社団法人福島県トラック協会(以下「協会」という。)の普通会員及び賛助会員(以下「会員」という。)又は協会未加入事業者(以下「非会員」という。)の従業員が、指定講習実施機関の行う対面・動画視聴方式運行管理者講習(一般・基礎)を受講した場合、又は独立行政法人自動車事故対策機構が提供するeラーニング講習(一般・基礎)を受講した場合に受講料の一部を助成することによって、運行管理者の資質向上を図ることを目的とする。

2 助成対象者

(1) 一般講習

ア 会員 会費の未納が無いもの

イ 非会員 Gマーク認定事業所であること

(2) 基礎講習

会員 会費の未納が無いもの

3 助成の対象となる講習・助成金額

令和8年4月1日(ただし、新規会員は入会日)から令和9年2月25日までの間に受講した講習とする。

	助成対象	助成金額
一般講習	福島県内の事業所に従事している者で、かつ、運行管理者として選任された者が受講する一般講習(対面・動画視聴方式講習・eラーニング講習)。	1,500円
基礎講習	福島県内の事業所に従事している者が受講する基礎講習(対面・動画視聴方式講習・eラーニング講習)で、会員は、令和8年度助成事業基礎台数(令和8年4月1日現在で協会に届け出ている車両保有台数とする。ただし、新規普通会員の場合は入会時の台数とする。)の1割(端数は切上げ)を上限とする。	5,000円

4 指定講習実施機関

- | | |
|------------------------------|-----------------|
| (1) 自動車事故対策機構 福島支所 | 電話 024-522-6626 |
| (2) 富久山自動車教習所 附属交通安全研究所 | 電話 024-955-6131 |
| (3) 平中央自動車学校 | 電話 0246-26-3429 |
| (4) 南湖自動車学校 | 電話 0248-22-1177 |
| (5) 保原自動車学校 | 電話 024-575-2224 |
| (6) ヤマト・スタッフ・サプライ | 電話 022-706-1487 |
| (7) 扇町自動車学校 | 電話 0242-22-3759 |
| (8) 自動車事故対策機構 安全指導部 指導講習グループ | 電話 03-5608-7641 |
- ナスバホームページ <https://www.nasva.go.jp/fusegu/elearning.html>



5 申請期間

令和8年5月1日から令和9年2月25日。

ただし、予算額に達した場合、その時点で終了とする。

6 予算額 3,000,000円

7 助成金の申請手続

別紙の「運行管理者講習(一般・基礎)受講助成金交付申請書」に必要な書類を添えて協会宛てに郵便等又は持参により提出する。

8 助成金の返還

(1) 協会は、次のいずれかに該当するときは、助成金の返還を命じることができる。

ア この要領その他協会が定める事項に違反したとき。

イ 虚偽その他不正な手段により助成金の交付を受けたとき。

(2) 前項の規定により返還を命じられた会員については、協会が行う助成事業すべてに係る申請は、原則として、当分の間、これを受付又は交付決定を行わないものとする。

9 注意事項

支払い完了を証明する書類(領収書等)の写しが個人名の場合は助成の対象とならない。

笑顔も、
希望も、
やりがいも積んで。



公益
社団
法人

福島県トラック協会 業務部

